南華日報

汪精衛署

SOUTH CHINA DAILY NEWS
49-51 Hollywood Road. Hong Kong
Cable Address "SWENONIS" or 5478
Radio Address "SWENONIS" or 9850
TEL. Editorial Dept. 28284 / Business Dept. 25612 / Staff Quarters 20798 P. O. Box 369

第一五〇四號

本日出紙三張半每份售港銀四仙

督印人鄒修港

館址 香港荷里活道四十九號
電話 編輯部二八二八四 營業部二五六一二 職員宿舍弍零七九八
電報掛號 有線電五四七八 無線電九八五〇
郵局信箱 三六九號
定報價目（均港幣計）
本港 每月壹元 全年十元
中國內地 每月式元 全年式拾元
外國各埠 每月式元伍角 全年式十伍元
（郵費在內）（報費先惠）
廣告價目表可向營業部索取

香港荷里活道四十九號中國圖書印刷公司承印
香港政府特准掛號認為新聞紙類第一三六號

香港思豪大酒店設在這打道 電話 二六六六四 二六六六九 二六六六六

世界愈文明 起居飲食 愈當講究 本主人胸羅廣廈 時應新潮 特將房租由六元起 減收七折 加宿免費 廳房宏大 空氣光線 適合衛生 附設孟嘗鑊餐部 中西酒菜 精美絕倫 地方寬敞 座位舒適 更闢宏麗禮堂 以備各界舉行文明結婚大典 我親愛同胞 惠然肯來 歡迎恐後

前途殊難逆料

凡人之幸運與前途，殊難逆料，故於年輕有為時，應求一保障日後之善法，其最穩健而易辦到者，則莫若投買人壽保險矣。每年儲蓄小數，滿期後可領回一筆大欵，以維老年生活，倘半途不測，則賠償快捷，家人衣食亦有賴焉。遠向敝公司商洽投保，庶免將來受困也。

創辦於壹捌捌柒年 資產金磅弍仟肆佰萬

坎拿大宏利人壽保險公司
香港亞細亞行三樓 電話二〇六〇一
廣州分行 長堤一八七號 電話一五三七二
汕頭 澳門 均有代理

新式羅倫打攝影機

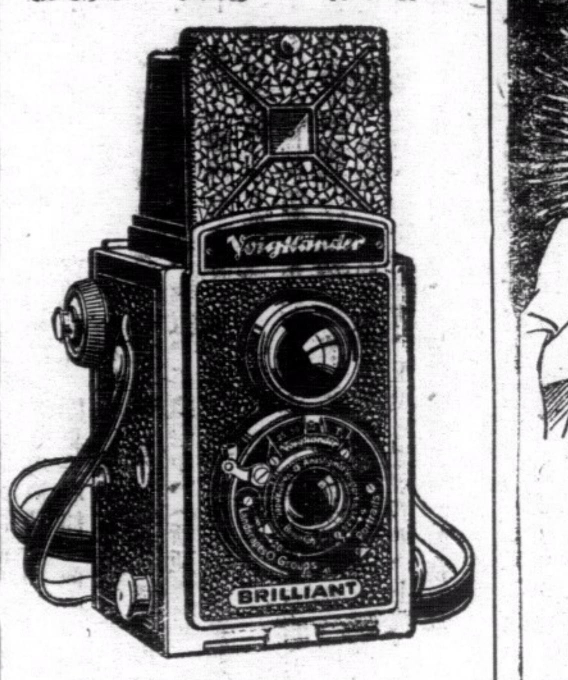

每个減實價銀 十七元正 附送軟片一卷

注意
此機由本月式拾日起繼續減價祇有七天過期收回原價廿元機會無多幸祈留意

先施銀業信託有限公司

營業種類

銀業部
來往存欵 定期存欵 特別存欵 零星儲蓄 活期儲蓄 特別放欵 信用放欵 抵押透支 來往貼現 票據貼現 各埠匯兌

信託部
代理買賣股份物業 代理買賣有價證券 代理各項產業租務 代繳差餉地稅水費 代理保管財產契據 代理執行遺囑事項 代理交收股欵股息 代理養老教育積金 代理其他信託事務 代理租賃及各會項 代理各種保險營業

電話 營業部 一八九三六 司理室 二一三八五

美源公司一週年紀念 八折大減價

各界士女勿失良機

本公司統辦各國名廠影相器具應有盡有無美不備茲值一週年紀念特將所有陳列各貨一律八折大減價十五天以酬各界歷來光顧之盛意

地址：大道中弍十七號

湯臣奶粉 健身要素

各大公司及餅館均有代售

總經理 大利洋行

美化照相

減價期間 特收五折 用酬雅意 藉留紀念

英文中國經濟周刊

第廿五卷第五號已出版 實業部國際貿易局出版 南華日報館代售 每册二角

僑務月報 第六期要目

暹羅統制經濟計劃 劉冷紳
南洋僑胞之厄運及其出路 季曉
馬來羣島之限制日貨 王福泰
經濟恐慌下列强殖民政策的新趨勢 蔣展民
海洋的營養線——南洋 劉士木
南洋華僑婦女之現狀及今後應有之覺悟 魏振華
改良南洋華僑教育的商榷 龐伯謨
太平洋嚴重時期中之南洋華僑危機 吳桒聲
越南的經濟現狀及其統治政策概要 徐夢魂
日本在南洋貿易的現狀及其對策（續） 劉士木
加拿大華僑的過去史畧及其近狀 甄一怒

南京僑務委員會僑務月報社出版

荷里活道四十九號電話二五六一二

本公司特購德國最新式器械日夜電光製版風雨兼操禮聘高等技師精製各種銅鋅版三色版價格從廉倘蒙賜顧請爲留意

昨日舉行 錢江鐵橋開工典禮

曾仲鳴唐有壬赴杭參加

鐵橋約較西湖長一百二十倍 完成後使杭州成世界大花園

（十一月十一日杭州電）錢江鐵橋開工典禮、十一日晨在閘口滬杭路終點處舉行、設有典禮台一座、及彩牌樓二座、禮台前並供該橋木製模型、合原橋百分之一、會場佈置甚莊嚴隆重、到京滬杭各機關、各界來賓千餘人、晨十時典禮開始、鳴炮升旗、行禮如儀、由曾養甫主席、并致開會辭、畧稱錢江橋之籌築、以承政府當局、銀行界、及其他關係方面之公私領袖之努力贊助、今日始克舉行開工、將來此橋完成、非特貫通浙東與貫通滬杭甬路、即東南各省鐵路公路之交通、均將以此爲樞紐、其在經濟國家文化上之意義重大可知、今後極望各方能仍本初衷、繼續贊助、並督促於一年半內如限完成云、繼由錢江橋工程處長茅以升報告籌備經過、除書面報告外、大畧謂鐵橋之長、約較西湖百二倍、決赴於一年半內完成、工費約三百四十萬元至三百六十萬、全部完成不出四百萬、又謂兩岸附近山水及名勝古跡、均將同時興修、預計此橋完成後、將使杭州成爲一世界大花園、又次鐵道部長訓詞、由鐵部代表夏光宇代行宣讀、再次浙省府主席訓詞、由省府科長張衡代表宣讀、均深致祝望之辭、畧謂此橋之興業、實爲合鐵路、公路、人行道、三者爲一之鐵橋、實開我交通史上之紀元、極望如期完成、俾成全國幹綫、繼來賓胡文虎等演說、胡對浙省建設猛進之精神、甚爲稱頌、渠目睹浙省建設事業猛進、益信祖國建設前途、今後不可限量、渠極願以國民一份子、勸告海外同胞今後能資助祖國發展生產建設事業、以祝祖國之日臻興盛、講畢歡聲雷動、末由曾養甫代表行奠基開工禮畢、由鐵部浙省府、在太和塔上歡宴各來賓、午後二時許始盡歡而散、（中央社）

（十一月十一日上海電）唐有壬、曾仲鳴、十一日晨到滬、午即喚車赴杭、參加錢塘江橋開工禮、（中央社）

（十一月十一日杭州電）鐵次曾仲鳴、十一日晨十一時由京杭國道趕抵閘口、即參加錢江橋奠基開工禮、（中央社）

（十一月十一日杭州電）胡文虎十一日晨赴橋參觀航空、防空、二校、並觀飛機表演、旋參加錢江鐵橋開工典禮、午後並作杭江路遊、惟至蕭山即折回、繼復參觀杭電廠、自來水廠、胡對浙建設精神與事業甚贊佩、胡準十一日晚七時車離杭赴滬、定十三日離滬乘輪返港、（中央社）

贛省府禁借稅派欵

（十一月十一日南昌電）贛省府以各縣近多藉收入短絀、或臨時急需、擅自預借附稅捐欵、特令各縣已出附稅印花、限一月內照數收清、並查明已發未收數目、公擬收回辦法、嗣後無論因何急需、均不得再向地方借稅派欵、（中央社）

津浦路路警總檢閱 二十五日舉行

（十一月十一日徐州電）津浦路全線路警、現定本月廿五日總檢閱、路局特劃分三處、先集中檢閱地點、計徐州、泰安、天津、並編連訓練、茲于十一日分別集中演習、徐州檢閱地點、設于飛機場、所有浦口至利國間路警、已兩部到徐駐營、（中央社）

旱災十省農作物損失十四萬萬元

（十一月十一日南京電）實部中央農業實驗所、調查本年旱災各省農作物損失估計、第一次爲江、浙、皖、三省、第式次爲冀、魯、湘、三省、第三次爲豫、鄂、贛、三省、現第四次尚有陝西一省、亦經調查就緒、計損失爲二六二二二六五七元、合計十省、農作物損失總值計達一十四萬萬四千五百萬元、（中央社）

總經理中天行告羅沙洋行

有保險刀之告羅沙剃刀 永無傷及皮膚之虞

贈畫 廉費同時入學班本月底止

速成函授現代西畫招男女生
油畫 水彩 粉彩 木炭 鉛筆 鋼筆
蠟筆等數十本冊永送學員
索章及畫冊剪中告白郵票七分寄香港華入行五樓

萬國函授美專 電話二六一九〇 院長劉樹聲

駱駝牌

國貨漆油

經過十天展覽 博得萬衆喝彩

用途適合 汽車，飛機，皮革，紙皮，橡皮，樓宇，輪船，傢私，印鐵，石印，電鍍，及其他等等

華商國民製煉漆油公司出品
香港筲箕灣道（即七姊妹游泳場對面）電話：壹六零壹
廣州總批發處 德西路四百四十一號 電話二一六零一

司法院召開司法行政會議

派謝冠生等九人籌備

（拾一月十一日南京電）司法院長居正、鑒於我國司法亟待改進之點甚多、近擬召開全國司法行政會議、以便商討一切改進事宜、特派該部政次謝冠生、常次潘恩培、等九人、負責籌備一切、（中央社）

閩特種教育 贛行營令辦理

（十一月十一日福州電）贛行營令閩、以閩省陷匪各縣、逐漸收復、特種教育、亟應積極辦理、教廳奉令、已設辦事處、處長由鄭貞文兼任、由處任唐守謙爲秘書、李少文行政、張志智訓練、姚虛學研究等部主任、十日正式成立、（中央社）

（拾一月十一日福州電）教廳前派李大奎、鍾俊黎、鄧瀛鎮、等分赴閩西各收復區調查、現鍾李已先後返省、鄧奉派赴贛省考察特教情形、以資參考、（中央社）

視察豫合署 魯省府派員

（十一月十一日開封電）魯省府秘書處科長李宗唐、建廳科長曹理卿、民廳科長吳高準、教廳科長孔令燮、財廳科長于寶生、昨晚九時由濟抵汴、參觀省府合署辦公實況、（中央社）

秋季大檢閱 徐埠公安局

（拾一月十一日徐州電）徐埠公安局、十一日晨在公共體育場舉行秋季大檢閱、各界均往參觀、（中央社）

盧印泉考察日農業

（拾一月十一日上海電）實部派盧印泉赴日考察農業、盧于四日由京到滬、定十一日啟程、（中央社）

新運總會籌辦新生活學校

（十一月十一日南昌電）新運總會與教廳擬合辦新生活學校、俾積極發展新運，十日下午四時在教廳舉行籌備談話會、決定就省會現有中學中、擇成績優良者改辦、增加各種新生活教學設備、第一期先辦四校、再謀逐漸推廣、（中央社）

蒙政會歡宴蕭振瀛

（十一月十一日歸綏電）蒙政會十日宴綏各界領袖及蕭振瀛、答謝雲德二王來綏日、各界招待盛意、由潘王榮辯代表招待（中央社）

沙市焚燬銅元票 數百萬張

（十一月十一日南京電）前沙市官錢局所發之銅元票數百萬張、現存於財部檔案保管處、該處頃呈財部、擬會同平印刷局、將上項銅元票、一律焚燬、（中央社）

吉鴻昌未死又一說

法工部局獲嫌疑犯多人

（十一月十一日天津電）吉鴻昌傷雖重、未死、惟僵我引渡、賭路法公部局釋出、入日公立醫院調治、任應岐與僧、法工部局昨日已獲嫌疑犯多名、在審訊中、（本報）

（十一月十一日天津電）國民飯店槍殺案、據續查受傷之吉鴻昌未死、現與任應岐同在法工部局被押、該局並緝獲嫌疑犯十餘人、搜出手鎗一枝、（中央社）

（十一月十一日天津電）國民飯店兇殺案、據查死者爲劉啓明、浙江人、住北洋飯店、九日午因赴許際雲邀至國民飯店竹戰、同座者爲劉及吉鴻昌、任應岐、李漢三、四人、此外並有數人在旁觀看、事後李漢三即無下落、衆料兇手即係看牌者、現正偵緝中、劉屍因檢驗後無人認領、已由地方備棺掩埋、吉是否傷重身死、因未呈法院檢驗、尚難證實、所捕嫌疑犯、除房主許際雲有重大關係外、另有錢秋蒲一名、現由法工部局研審、其中內幕似近仇殺、一說係販毒分贓不均所致、（中央社）

美男少女 試婚的一夕 （黎碧雲投）

我的未婚夫李君，他是一個很活潑的少年，當我由一個朋友介紹相識時，說也奇怪，好似三生石上種下尊緣，一見面便如膠漆的親密起來，經過了好些時候，我們的父母均應承了我們的婚事，豈知試婚的一夕，他竟呆呆的坐着，瞧他的情形，眉目間隱隱地含着無限的憂愁，經我窮詰之後，始謂彼本人近數月來忽患夢口惡疾，月必數發，致精神上受着重大的打擊，即生理上亦爲之變態，言下唏噓不已，儂聞斯言，心爲寸斷，念夫婿徒具外表，一生幸福，將爲之喪盡，因即走訪醫師，冀得補救方法，幸蒙介紹服用青春夢，未盡半打，即獲痊愈，心感之餘，特爲文介紹之，並望世之有患斯疾者早日購服，俾得早離苦海，同登樂境，青春夢每枝一元，一打十元。

香港永樂街口壹拾壹號大中洋行經理

男女無病秘術 常行此法——可獲長生

治病不如防病，若欲百病不生，先須體魄堅强，肌膚充實，但欲求堅强充實，非日進精純靈效之猛虎乳不爲功，蓋善養生者，必先增厚其滋養，滋養厚則生機暢，精神足而體魄强，顏容豐潤，百病不生，孜德意志最新發明之

滋補良藥 猛虎乳 專治一切體虛血衰之症

此藥採取新鮮之魚肝，選用純美之虎乳而和以名貴之藥品，用科學新法花製而成，其中所含之維他命最富，功能潤肺除痰，美容健體，舉凡氣血衰弱，諸虛百損，肺癆咳嗽，服之確有意想不到之效力，據衞生專家化驗，一瓶之猛虎乳其功效等於一千個之雞蛋，不論男婦老幼，四時可服，若和牛乳以養孩童，一星期可增加二磅之體重云。

德意志猛虎乳每盒一元五角說明書任索

廣州市第一分行下九甫．第式分行高第路．第三分行汕頭居中路

剿匪軍又一捷報
東路軍十日攻克瑞金城
匪逃竄雩都會昌我軍跟踪追擊
贛行營派員赴閩監督封鎖工作
匪前月退出長汀時曾捕殺商民千餘人

(十一月十一日南昌電)軍息、李默庵師、於十日巳刻佔領瑞金、匪向雩都、會昌、潰竄、該師入城時、民衆夾道歡迎、(新亞社)

(十一月十一日南昌電)瑞金克復消息報告後、此間軍政各界、俱極興奮、蓋瑞金爲赤匪盤據數載、發號施令、今匪府既傾、消滅殘匪、已不成問題也、今日雖爲星期例假、而行營各級職員、仍全體工作、聽取各方報告、幷指示機宜、據某高級將領談、自上月克復石城、興國、甯都後、匪巢早呈動搖之勢、而東路軍又克復長汀、匪更失聯絡、此次克復瑞金、乃爲意中事云、(新亞社)

(十一月十一日南昌電)行營公布捷報、據前方電報、我東路軍先頭李默庵師、於十日巳刻、克復瑞金縣城、我宋希濂師、亦到遊斧頭咀、及瑞金城南耀米街一帶、沿途與僞地方獨立營游擊隊時有接觸、匪分向雩都、會昌、逃竄、正追擊中、(新亞社)

(十一月十日福州電)軍息、剿匪軍事續有進展、東路軍部隊、已向新田推進、此後祇會昌等散匪、不久可望肅清、(中央社)

(十一月十一日福州電)南昌行營派委員七人、來閩監督各縣封鎖工作、五日由贛啓程、監察縣份、計張冠文監察清流、明溪、永安、漳平、蕭榮啓監察建甌、南平、順昌、沙縣、鄭季濂監察浦城、崇安、建陽、邵城、伊嵩文監察將樂、泰寧、建寧、秦慕灝監察尤溪、大田、德化、寧洋、唐英國監察龍岩、連城、崇安、南清、王繼春監察武平、上杭、永定、平和、到省後、即分赴各縣、將來如發覺各縣中有封鎖不力、及舞弊情事者、即與當地軍事長官、或各軍政訓處長就近處理、(中央社)

(十一月十一日龍溪電)長汀來人談、匪上月二十一日退出前、曾捕殺勒索不遂商民不下千餘人、紳紳王慕唐、前清秀才、在汀頗有聲望、匪因某種懷恨、臨行將其全家大小十餘口悉數殺戮、暴屍灘街、慘不忍睹、我國軍入城埋葬、二日始畢、匪退走時、並將四城橋樑(按汀城傍汀江而築三面環水)全行燒毀、阻國軍前進、現正趕修河田至汀四十里公路、晝夜開工趕築、尅日可完成、汀城市況蕭條、但人心安定、前逃亡在外之難民、回籍者甚衆、(中央社)

(十一月十一日福州電)第廿六路總指揮張鈁、由贛入閩視察所部駐防情形、並到延平晤衞立煌、十日抵省訪候閩黨政軍長官、三數日即返防、(中央社)

(十一月十一日福州電)閩侯縣指委會、議決通電慰勞蔣委員長、及各剿匪將士克復瑞金(中央社)

六個月內 義勇軍襲擊吉敦(路)
總計一百三十六次

(十一月十一日天津電)滿訊、吉敦路天圖段、最近六個月內、被義軍襲擊計百卅六次、鐵路損失頗鉅、(中央社)

視察政情 呂復到徐

(十一月十一日徐州電)冀省定縣長呂復、曾任燕大校長、十一日由京到徐、觀察政治、教育、民情、地方各界、特請呂任民衆軍堂分開演講、各中學校全體師生蒞臨聽講、(中央社)

津浦路局 移設下關

(十一月十一日南京電)津浦路局舊址、擬移建下關、浦口僅設總站、聞鐵部對此已批准、並飭即繪圖呈核、(中央社)

商戰區事 殷汝耕訪柴山

(十一月十一日北平電)殷汝耕九日晚九時、由古北口返平、十日晨訪黃郛報告觀察情形、並訪殷同、柴山、商戰區事(中央社)

治津方針 有四原則 張廷諤談

(十一月十一日北平電)新任長市津張廷諤、定十二日謁黃郛請訓、十三日回津、準備接事、張談、治津方針、最要者有四原則、㊀整理市路、㊁救濟失業、㊂加速行政効率、㊃厲潔、(中央社)

(十一月十一日天津電)新任津市長張廷諤、十日晨由津赴平、謁黃郛請示、並醫腦疾、定日內來津履新、至津市府恢復特別市、組織似已決定、聞新任秘書長爲王玉科、現尙在漢、張已電促北返、(中央社)

陝實業界 考察運雲港 順道考察豫蘇紗廠

(十一月十一日西安電)陝西實業界組織之連雲港考察團李維城等八人、十二日午後二時由省出發東行、當晚即過潼關、直赴海州、中央通訊社西安分社、亦被邀請派員參加、此行爲、察運雲港商業運輸、及建築情形、並順道考察豫蘇等省紗廠、及實業狀況、約一週後可返陝、(中央社)

英公使南下

(十一月十一日南京電)駐華英公使賈德幹、明日晨早將乘英艦化茂夫號南下、其第一站將在福州暫停、然後繼續開赴廈門、汕頭、廣州、及香港云、(路透社)

懷柔事件發生後 日藉詞盤據馬蘭谷

(十一月十一日天津電)馬蘭谷接收、因近日懷柔發生日兵與民團衝突、日兵藉口我保安隊缺乏訓練、暫緩交接、(本報)

國府撥建費 一十萬元 金大圖書館

(十一月十一日南京電)國府前捐贈金大圖書館建築經費卅萬元、除於本年上期已撥發第一期十萬元外、九日財部又撥發第二期廿三年鹽稅庫券票面十萬元、該校圖書館即將興工、(中央社)

張厲生談 冀省建設 首宜疏濬永定河 就建廳長職在考慮中

(十一月十一日北平電)張厲生談、是否就任冀省建設廳長、正在考慮中、如欲恢復民族、發達國民經濟、非努力建設不可、但經濟問題、無法解決、亦難見諸實踐、冀省建設目前最要者、首宜疏濬永定河、以防水患、惟此項經費所需不貲、當茲經濟困難之時、殊難辦理、倘令余就職、此項問題、應先解決、而後始能談到建設、(中央社)

洛陽現金竭

(十一月十一日洛陽電)洛農村經濟破產、現金枯竭、合作社實施貸欵後、萬民稱慶、現四鄉農民、紛到該社請求擴大組織、(中央社)

中行造新幣

(十一月十一日南京電)中行生銀一批、交中央造幣廠改造新幣、該廠以該項生銀內有銀塊一種、雜質甚多、現擬將銀塊檢鍊、提高新幣成色、因呈財部、須收鍊費、以免虧蝕、(中央社)

泰興路通車

(十一月十一日南昌電)泰和興國間公路已完成、十一日開始售票通車、各站站長亦均委定、蔣令行營、省府、會同設計籌備、(中央社)

盧龍縣長突暴斃 八縣長會議第二日

(十一月十一日天津電)眞(十一)哈山灤東八縣會議第二日開會時、盧龍縣長李畢奇、患腦冲血跌斃階下、(本報)

蔣介石昨抵漢(赴)潯 雲王贈蔣八駿馬已運綏

(十一月拾一日漢口電)蔣介石拾一日下午三時、乘歐亞戶型機抵漢、原擬即飛贛、因接九江電告天氣不佳、乃於晚拾時、乘永綏艦轉潯赴南昌、拾二下午可抵潯、晚可到南昌、短期內將赴京一行、宋美齡偕孔祥熙由幷赴京、錫永泰率隨員衞隊、由平漢路南下、(本報)

(十一月十一日天津電)雲王贈蔣八駿馬、已運綏、日內過張垣南下、(新亞社)

(十一月十一日太原電)蔣委員長夫婦、十日晚宿太谷孔宅、十一日晨十時許返幷、即傳見各文官、嗣復遊覽幷市、(中央社)

(十一月十一日太原電)蔣介石十日在太谷孔宅宿、十一晨返幷召見行政官吏、對教育建設尤致意、蕭振瀛十一日抵太原、向蔣報告、蒙政委會開會、聆二王回廟轉遞德意後、全蒙欣慰、內向志堅、聞宋美齡、楊永泰等、定十二日離晉、(新亞社)

(十一月十一日歸綏電)蕭振瀛十日午由百靈廟返綏、下午七時離綏赴大同、轉幷謁蔣委員長報告謁送雲王德王經過、(中央社)

陳季良返京

(十一月十一日福州電)陳季良檢閱駐閩海軍將竣事、定十二日返京、九日偕李孟斌等由馬江上省訪親友、並拜會陳主席、省府九日晚設宴招待、(中央社)

劉湘將晉京

(十一月十一日重慶電)劉湘定日內偕秘書長張必果、及唐棣之等、赴京晉謁中央各當局、並觀光各項建設、其他隨行人員、計行營副官長陳松雲、顧問蕭次修、參軍王蘊之、胡宗漢、秘書劉丹秋、謝明霄、袁石麟、副官周純嘏、王尊之、及電務員兩人、刞于十日晚先乘文貴輪離渝東下、(中央社)

義軍擊日警 斃二人傷數人 鐘樓南附近

(十一月十一日天津電)滿訊、此間九日晚、鐘樓南附近、突有義軍便衣隊卅餘名、向敵警察派出所襲擊、當場斃警二名、數名受傷、一時秩序大亂、義軍乘機竄去、查敵警日前在鐘樓南附近捕獲義軍黨羽一名、被施虐刑致命、今特來尋仇云、(新亞社)

贛設殘廢軍民工廠 可容工人二千 開辦費二十萬

(十一月十一日南昌電)殘廢軍民工廠、現計劃已擬定、分紡織、織襪、毛巾、製皂等八大工廠、及畜牧場十二個、預計可容二千人、開辦費需廿萬元、(中央社)

楊虎城 冒雨閱軍

(十一月十一日西安電)楊虎城偕趙壽山、王宋山、周燕蓀等、由南鄭赴前方視察、下午一時廿分、即到城、旅長張鴻達、事前由漢趕回、即率旅部各官佐、駐城各部隊、以及城內黨政保衞團、各界、郊迎、楊下楊該旅部、張五時設宴爲楊洗塵、該旅各高級長官、均在座、楊對嚴密防務、協勦意義、及幹部訓練、有所指示、南鄭洋縣一帶、十一日晨大雨、楊冒雨檢閱駐城部隊、訓以勦赤之任務及認識、一午間如晴、擬轉西鄉視察、趙王仍同行(新亞社)

冀運河下游 灌漑計劃 在草擬中

(拾一月拾一日天津電)冀運河下游灌漑計劃、華北水利會決開渠數道、以流動抽水機開往各地灌漑、詳細辦法、現正由徐世大草擬中、預計需款四十一萬元、將由戰區救委會發行公債餘款內撥充、(新亞社)

劉文島(赴)任國書 國府簽妥

(十一月十一日南京電)我駐意首任大使、業由國民政府明令發表派劉文島充任、劉赴任國書、亦已由外部備妥、呈送行政院、轉呈國民政府蓋璽、茲悉該項國書、已經國民政府核准簽署蓋璽完畢、令知行政院、轉令外交部發給劉氏(中央社)

劉克儁談 新刑法 無縱容賭博流弊 通姦罪已通過未便覆議

(十一月十一日南京電)新刑法將姦淫女子年齡、由十六核減爲十四、妨害家庭罪之通姦問題、仍採用現刑法辦法、僅將刑度降低一年、及將賭博罪之二六六條、改爲在公共場所、或公衆得出入場所、賭博財產行爲、處罰金、社會發生疑義者甚多、記者特往訪立法院刑法委員會召集人劉克儁、叩詢意見、據談、關於第一點新刑法、與現刑法不同處、即新刑法將現刑法二四零條第二項、分別規定爲兩條、如二二一條第二項、規定姦淫未滿十四歲女子、以強姦論、而另以二二七條規定姦淫十四歲以上、未滿十六歲女子之情形、處罰亦頗不輕、此係斟酌學理事實兩方面而加以規定、而外間誤會、以爲新刑法對十四歲以上、未滿十六歲女子、幷未保障、或由於未能統觀前後條文之故、關於第二點、婦女界主張復議甚烈、惟已經三讀程序法案、個人未便有所主張、關於第三點之所以特加修正、其用意在注重防止利用刑法以擾民、至以賭博爲常業、或意圖牟利、供給賭博場所、或聚衆賭博者處罰仍嚴、如二六七、二六八、兩條是、以此規定、幷無縱容賭徒流弊、(中央社)

修頓抵上海 明日啓程返港

(拾一月十一日上海電)修頓爵士夫婦、今日下午二時卅分由京抵滬、爵士夫婦在留滬期內、將爲英總領事布里嘉爵士之嘉賓、現聞彼等擬於十一月十三動程返港云、(路透社)

劉峙抵開封

(十一月十一日開封電)劉峙十日晨二時搭快車由平轉鄭抵汴、據謂腿瘤割治尙未痊愈、(中央社)

救濟旱災 慈善足球賽 今午舉行

(十一月十一日南京電)京救濟旱災慈善足球比賽、拾二日下午一時半舉行、石市長將蒞場開球、林主席、汪院長等、蒞場訓話觀戰、並請國民政府軍樂隊到場助慶、(中央社)

幾內亞設領 國府已核准

(十一月十一日南京電)國民政府頃核准外部在意屬幾內亞設領事館、並令行政院轉令外部知照、(中央社)

胡源滙赴津 報告黃河工程

(十一月十一日天津電)胡源滙以黃河水落、堵口工程、急待進行、九日晚由長垣來津、十日晨謁于學忠報告黃河工程、並請示工欵籌措辦法(中央社)

民族文藝社 鄂省作家籌組

(十一月十一日漢口電)鄂省黨部爲發揚民族文藝起見、特指定民族文藝作家多人、籌組民族文藝社、聞、茲悉籌備會、十一日下午二時假省黨部舉行第一次會議、討論一切進行事宜、(中央社)

獎優異學生 贛教廳 額定五十人

(十一月十一日南昌電)贛教廳決定獎勵國內各大學成績優良之贛籍生、年額五十名、各科名額分配、計家事、藝術、體育、各佔百分之五、農、理、數、各佔百分之十五、該廳正按照此項比例、選拔本年度應獎學生、(中央社)

劉文島抵湘

(十一月十一日長沙電)劉文島本日上午乘車抵湘、晚七時何鍵在私邸設宴洗塵、(中央社)

紀念德詩人

(十一月十一日北平電)中德民化協會、拾一晨九時、假平圖書館、舉行德大詩人希勒一七五年誕辰紀念會、希氏名著展覽會、亦同時開幕、到德使陶德曼、旅平德僑、及各大學教授、共五拾餘人、由德使演說、首對平圖書館此舉、表示謝意、繼說明紀念希氏之意義、至拾一時始散會、(中央社)

「西北之光」 王元龍攝製

(拾一月拾一日天津電)王元龍月前由津赴長垣一帶攝影黃災影片、旋赴包頭攝察綏災民情形、及西北各地名勝、農村實況等、頃攝製西北之光一片、以期喚起國人注意西北、王近由包頭到綏拍攝蔣委員長到綏情形、現轉赴百靈廟攝取內蒙民情風俗、以充實該片內容(新亞社)

汪院長往遊棲霞山

(十一月拾一日南京電)京人士拾壹日、因星期例暇、往遊棲霞山者甚衆、約計在三千人以上、汪院長夫婦、偕子女及褚民誼、朱霽青、程天放、王世杰、及甘乃光、傅汝霖、羅家倫、顧毓琇、等夫婦、拾一日亦往遊覽、(中央社)

陳肇英將晉京

(十一月十一日福州電)陳肇英暫緩離閩、定下月初旬、再赴京出席五中全會(中央社)

德廢皇姪到滬

(十一月十一日上海電)德廢皇威廉第二之姪撒克遜柯堡葛塔公爵、偕隨員一行五人、十一日晨乘平滬通車到滬、德總領克里拜到站歡迎、柯預定在滬稍留、候輪歸國(中央社)

今晨最後電訊

(張垣電)敵由多倫赴廟巡察後、拾日到綏、沿途攝影、任務不詳、(新亞社)

(天津電)關外濟郵子站、拾日夜一度被義軍襲擊、戰一小時、義軍退入山中、遼東義軍、化整爲零、準備新年總動員、(新亞社)

(天津電)關外來人談、遼省東部地勢險要、近三年來、義軍佔爲根據地、日僞軍引爲大患、于逆芷山部、於拾月間屢次出動、與義軍接觸共七拾一次、因義軍出沒無常、僞軍疲於奔命(中央社)

(南昌電)省府派員視察各縣造林、本年植樹競賽、各縣苗木成數、並附帶調查有無放火燒山及濫伐林木情事、(中央社)

(北平電)綏新長途汽車第三批車、拾月廿一日開回二輛、拾一月八日抵綏、教部新疆考查專員黃文弼、隨車返綏、聞拾一月一日開出之五批車、已過海牙河馬圖、日內即可到達哈密、(新亞社)

法里 商業談判 結果甚完滿

(十一月十一日巴黎電)法國與里來尼亞最近之商業談判、結果甚爲完滿、聞法方已允增加里貨進口額、而里來尼亞亦願專向法國購貨云、至於法國及比利時亦已簽訂商約、以促進兩國之農品交換、據財界觀察、對於該約認爲有良好之表現云(國民海通)

法德將重開商業談判

(十一月十一日德京電)關於法德商業談判現雖未有再行開始之期、但信其復開之期亦將不遠、據云、此次談判、將再討論清償制度云、(本報)

土耳其草擬 二次五年經濟計劃
側重於各重要區域之電氣化 首次五年計劃已於去年擬就

(十一月十日斯垣坡爾電)據亞克含姆報載稱、經濟部現會同業大銀行草擬第二次五年經濟計劃、其制度側重於各重要區域之電氣化、務使各該地方燈火之發動力、皆受給於電力云、按第一次五年經濟計劃、係於去年十二月擬就、其用意係振興全國實業、規定設立大工廠十四所、其中十二所係由國家經營、包括紡織、製紙、化學品、各種工業、在制所需經費、達土幣二千五百萬磅、另由蘇聯貸欵一千萬美元、以供應用、(中央社)

美派員考察菲商業

(十一月十一日華盛頓電)美國政府因見於日本與菲律濱羣島之商業日益增多、特派參議員數人、由參議院泰定士爲領袖、定於拾四日由美國羅省起程、前往菲島考察一切云、(本報)

德報答辯英相演詞
謂軍備不平等故不加入國聯 和平柱石德國無名甚表不滿

(十一月十一日德京電)英首相麥唐納、於市長常年大宴會之時、向衆演說、論及縮軍及德國復加入國聯會之問題、德國各報、對其所言均著論致答、謂英相未有提及德國爲和平柱石之言、至於復入國聯會問題、各德報均謂對於縮軍問題、德國與各國意見不同、照理德國實有與他國平等之能力、此問題若不解決、實無言其他問題之可能云、(本報)

(十一月十日柏林電)英相麥唐納昨晚發表關于外交軍縮問題之演說、其中有警告德國之語、謂德國長此孤立、未必能爲所欲爲、德國昔以和平爲言、今既不重返國聯、則難受信於他國云、德國方面對於此項演說、多爲認爲難堪、各報加以答辯、重申德國對于軍縮之觀點、謂德國之所以不加入國聯者、實因軍備權平等問題未經解決所致云云、又麥唐納演說中、歷舉各國爲和平之柱石、而未提及德國、各報尤多不滿、(中央社)

亞里蘇那州 宣佈戒嚴 防主權被侵佔

(十一月十一日美國費尼克斯電)烏台州當局現建一臨時橋樑、跨過哥羅拉多河、今日亞里蘇那州長特在亞境沿哥羅拉多河各地宣佈戒嚴、並令各國防軍佔有該區域、據稱烏台當局建橋之舉、實屬侵犯亞里蘇那州之主權、(中央社)

甘地進行(鄉)村建設 提高經濟能力及衛生方法

(十一月十一日印度孟咪電)甘地現進行提高印度五十萬鄉村之經濟能力、及衛生方法、彼經得專家之協助、將各食物研究、以視何種爲最富維他命者、及何種不靡食、印度富翁、聞對於改建村落辦法、允捐欵相助、彼之此舉、進行甚爲縝密、蓋恐政府疑其有政治詭謀嫌疑云、(本報)

薩爾區 三人委會在意開會 公佈近日工作大有進展

(十一月十日羅馬電)國聯行政院所組織之薩爾區域公民投票三人委員會、以意國阿洛錫爲主席、于十一月六日起在羅馬開會、審查關於薩爾問題之各項議案、首注意於財政經濟問題、最後將製成報告書、以便提出十一月廿一日專爲薩爾問題召開之國聯行政院特別會議、三人委員會頃發表公報、謂近日工作大有進展、德國前所派遣之兩專家拍克爾與華格脫非財政專家、對於委員會不能有所匡助、現已改派德國中央銀行職員伏克及麥斯爾人、於下星期四來羅馬、此兩專家必可與三人委員會合作、此次在羅馬開會參加者、將有多人、除三委員外、更有國聯財政小組委員會三委員、法國及德國各專家、而薩爾政府委員會財政委員或亦將列席(中央社)

今日總理誕辰紀念 各地團體開會慶祝

(十一月十一日徐州電)徐埠各界、定十二日晨在縣黨部大禮堂舉行總理誕辰紀念會、已分函各機關團體屆時參加、(中央社)

(十一月十一日濟南電)省黨部定十二日舉行總理誕辰慶祝大會、十日函各機關團體派代表參加、省府全體休假一日(中央社)

(十一月十一日天津電)十二日爲總理誕辰、津市黨部、定十二日晨九時舉行紀念會、各機關學校、一律放假一日、全市懸旗誌慶、(新亞社)

世界戰雲密佈 各國舉行和平紀念
澳洲新建之紀念高壇已落成 倫敦婦女照例售花奔走雨中
平各使館分別舉行慶祝儀式

(十一月十日倫敦電)明日英帝國全境將舉行歐戰休戰第十六週紀念、其主要之紀念禮、將于白堂爾戰紀念碑前舉行、如天氣良好、英皇將親獻花圈于紀念碑下、皇太子等均將參加、英皇后與約克公爵夫人、將在內務部之樓上憑窗觀看紀念禮之舉行、澳洲結多利亞邦人民近在墨爾砵建一紀念歐戰陣亡將士之高壇、業已落成、建築費達廿五萬磅、擅在一華麗之園中、能自遠處瞭見之、增上有照日針、在天氣晴朗時、每日清晨五時即有日光照於其上、歐時戰休戰條約、即晨間五時簽定者也、明日將由格洛賽居特公爵行揭幕禮、明日之各地紀念會、均將靜默兩分鐘、以敬禮陣亡之將士、明日適逢星期日、故教堂中將有更多之群衆參加靜默禮、紐約定星期一爲公共假期、此爲自一九一八年以還、紐約於星期一紀念休戰之第一次、今日行兩分鐘靜默禮時、地底火車亦停車兩分鐘、此亦屬創舉、今日倫敦婦女照例於市上售花、以所得之欵充贍養殘廢軍人經費、今日適大雨如注、而售花之女、勇氣不爲稍衰、仍奔走雨中、向人兜售、購者出資、亦較往年爲豐、(中央社)

(十一月十日華盛頓電)美全國明日將舉行歐戰休戰第十六週紀念、茲悉羅斯福總統明日擬至亞林頓第地無名英雄墓前致禮、羅夫人亦將參與威爾遜總統墓前之紀念禮、歐洲之美人、均將分赴各處戰場中所建紀念陣亡將士之教堂中行禮、(中央社)

(十一月十一日北平電)十一日爲歐戰休戰紀念日、平各使館、均懸旗、並分別舉行慶祝儀式、又協約各國旅平僑民、於十一日十時、在協和禮堂舉行紀念會、由燕大教務長司徒雷登講演戰爭之慘酷、希望世人努力防止戰爭、向光明之途走、至午散會、(新亞社)

社論　總理誕辰

今日爲總理孫中山先生誕生紀念，孫先生生於前清同治五年（即西歷一八六六年），先生未出世之前二十餘年，爲鴉片戰役，歐洲列强勢力東漸之時，先生出世之前後爲太平天國事變，中華民族之民族思想漸次澎湃。先生出世之後二十年爲中法戰役，二十九年爲中日戰役，皆中國敗績，滿清政府之腐敗無能暴露無遺。以後先生畢生之革命事業，皆與其出世前後中華民族所遭遇之大事變有關也。先生逝世於民國十四年三月十二日，享年五十有七歲，自先生逝世迄今又垂十年矣。

先生爲中國國民革命之創始者，亦即爲中華民國之創始者，使無先生之誕生，中國國民革命運動，固不易臻於成熟之時期；即中華民國之產生恐不免延長若干時日，**故先生之生爲革命而生也，亦即爲創造民國而生也。**

雖然，先生之從事革命，創造民國，不僅恃其偉大之精神與艱苦之奮鬥而已，而尤爲可貴者則先生精深博大之主義，過去之歷史，更姓易氏，雖亦可爲革命之局，**然有主義之革命，則自先生所領導之國民革命始。此國民革命所以不同於更姓易氏之革命也。**

先生之三民主義，今已成爲婦孺皆知，耳熟能詳之主義矣。然當先生從事革命之始，三民主義不僅普通國民目爲不着邊際之「大砲」主義，即先生之信徒亦有私心竊議，認爲太過理想者。**今日革命已成功矣，民國已成立矣。三民主義則依然未嘗實現。**以言民族，中國之不自由平等如故，以言民權，則訓政未經結束，人民未能使行四權。以言民生，則天災人禍相繼發生，民不聊生，莫知死所。紀念總理，而置總理之主義於不顧，則紀念之意義何在？

主義之不能實現，原因雖多，黨內之不能團結一致，實爲主要原因之一。因黨內之分裂擾攘，以至革命之力量不能集中，循至互相牽制，互相抵銷，於是革命事業遂入歧途矣。黨內之紛歧由於主張有緩急，認識有差異，此種情形固爲各國之政黨所不免。然國難未生，猶可從容爭論。**故紀念總理誕辰之第一義，爲實現總理之主義。**

國難嚴重至於今日，民族之生機危如累卵，已絕對不能容許黨爭之存在。以政黨政治著稱之英美日本，尚無一不停止黨爭，從事組織舉國一致之政府，以應付目前之國內國外之嚴重問題。況我國凡百落後，共黨肆虐，天災薦至，外患頻仍，而猶斤斤然於黨內意氣之爭，豈何不自滅亡之道耶。**故紀念總理之又一意義，爲黨內之切實團結，共赴國難。**

雖然，今之談團結問題者，莫不以不團結之罪歸諸他人，而自詡爲總理之惟一信徒，爲革命者，愛國者，他人皆總理之叛徒也，反革命者也，賣國者也。其實自國民之立場言，則彼等所歸罪者而確爲有罪，則彼等之罪亦正相埒，且加甚焉。**故團結之道，不能以責難他人而求得其基礎，應以人人能自劾自訟始。惟自劾自訟者能恕人，惟能恕人者能容人，能容人則團結之道在其中矣。故紀念總理之又一意義，爲黨內之同志人人能自劾自訟。**

上述三義，卑卑無甚高論，然實行總理之主義，挽救中國之國難，固無待過于高深之理論，視革命同志之力行何如耳。

海縮初會　日願（讓）步耶

日表示英日同盟有重訂可能

英京禮拜公評報之紀載

（十一月十一日英京電）九日晚、各城市長在英京指導堂開聯歡年會、英相麥唐納向衆演說、評言國內及國外事務，彼謂在英美日三方，均甚欲訂得互相滿意之海軍協議，蓋此種協商、於吾人之穩健，并無傷害，且亦不致奪去吾人自衞之權、各國若能訂得海軍妥協、一方面可令吾人感覺安快，而達於和平之路、一方面可不致將政費虛耗於無用之建艦競爭云、（本報）

（十一月拾一日倫敦電）據「禮拜公評報」之消息、自昨星期六日日本海縮代表覲謁麥唐納邸過訪之後、英日之海縮主張在原則上已有協定之可能，明年之海縮會議，將可實現，據日方代表發表意見、與因英日同盟有從新再訂之可能、故日本方面對於海軍實力平均之說、甘願畧爲讓步云、該報更謂此種變化、完全基因於英國在東亞權益之受損、而英日舊約有以致之、其趨勢必須英日協定以止息棉業競爭、查德國與日本早以求得諒解，今再加以英日同盟之變化、則前此英法間之同盟、必受重大之影響云、（路透社）

日軍秋操

日皇親自統領

（十一月十一日東京電）日皇統領下之秋操、今晨開始舉行、東西兩軍同在關東平原、互作假戰、東路軍將用强力之空軍及馬隊、西路軍則用科學式戰爭云、（本報）

拼擊西門

英自由黨　爲軍火國營事

（十一月十日倫敦電）國民自由黨對于軍火及軍備收歸國營一事、認爲目前無法實施、因此該黨聯合會特發表宣言、對于十一月八日西門在下院發表關于販賣軍火問題之演說、加以猛烈之攻擊、謂西門演說中對於美國調查軍火貿易，發現眞相後、所引起之糾糾紛紛不加顧及、全體自由黨員就實質上均不贊成西門此項演說、（中央社）

比國政潮在醞釀中

內閣閣員意見發生齟齬　社會黨反對政府預算案

（十一月十日比京哈瓦斯電）比國在短時期內、恐有發生閣潮之虞、比國國會日內即須重開、但內閣各閣員之意見、發生齟齬、在國會重開前、政府本有總辭職或一部份閣員引退之可能、惟現在內閣仍決定於星期二出席國會、屆時如爲國會多數所反對、則內閣或將辭職亦未可知、蓋社會黨反對政府預算案甚力也、因政潮正在醞釀中、公債市場及貨幣匯價頗受影響、爲害甚鉅、輿論多主張政潮應速謀解決云、（新亞社）

法佛蘭亭內閣　明日首次出席衆院

政府官員在故南王像前致敬

（十一月十日巴黎電）佛蘭亭內閣定于下星期二第一次出席衆院、大約衆院將于新政府出席後，將衆院規例畧事修改，俾增加議長之權力，使預算案討論進行較速、又衆院現已研究若干種改革案、其目的在于逐步實現憲政改革計劃、（中央社）

（十一月十一日巴黎電）法政府官員，昨夜乘和平紀念日，在前南王亞力山大之像前致敬禮，該像建于拱形小亭內、全座緊以白布、在像後有一銀色旗幟、逸明南王之事蹟，所有法警均穿全副武裝，白御、長靴、白長手套、金劍、大主教嚴裝爲南王祈禱、當法國退伍軍人之代表操經南王像前時、法總統李白倫立於和平紀念碑下向南王遺像行躬鞠禮，查昆夜法國內閣重臣均多參加云、（國民海通）

德人被判處宮刑

因犯有不正當之性行爲

醫院中施手術每人八分鐘　數月內攝影灌音

（十一月十日柏林電）據官方今日宣稱、因犯有不正當之性行爲、而照去年十一月廿四日頒行之律處以宮刑者、共一百十一人、所有各犯均將在茅比特監獄醫院中施用手術，約每人八分鐘，即可竣事，純以科學方法行之，受者於施用手術後，將由醫士看護數月，在此期內將攝影以誌其生理上之發展、並將灌音、以察其喉音之變遷、（中央社）

傳美政府將增購銀

阻止下屆會議進行通貨膨脹

（十一月十一日紐約電）近有傳說、謂美政府欲阻止下屆議會進行通貨膨脹之議、將增購白銀、此傳說令銀市高漲、羅斯福總統輪船、由英京運載白銀大舞到美、共價值美金三百一拾八萬零二百二拾五元、此爲近年來之最大批者、紐約市之商業上用銀價、昨起漲價三仙八，昨日成盤時爲每安士五拾三仙八七云、（本報）

意法西斯黨報載　德企圖吞併奧國

意京協約簽字國將必反對

（十一月十一日意京電）意國棒喝團機關報、答德國某報之論、謂德國之舉動、常有侵吞奧國之意、無論如何、倘有欲幷吞多腦河流域及巴爾幹半島經濟者、凡簽押意京協約之各國、將必反對、故德國若有此種舉動、意國及其他各國、定必阻止之云、（中央社）

（十一月十日羅馬電）法西斯黨工作報前載一文內稱德國欲在多瑙河流域及巴爾幹半島謀取經濟霸權、實爲意國及羅馬議定書其他簽字國之所不能容忍云、德國某報嗣加以答辯、謂意報所載此文、實不解其用意何在、本日法西斯黨工作報復加以反駁、謂德國企圖併呑奧國、實屬欲蓋彌彰、意國人士窺之久矣、然意國與其他有關各國、必將以絕對堅決之態度、阻止德國此種企圖、吾人之說明、已屬十分明瞭、無以復加云、（中央社）

維也納　共黨示威

四十五人被捕

（十一月十日維也納電）今日有共產黨員數在京中許米鎭及治拉特二市舉行示威運動、當時即有大批警隊趕往彈壓、旋互起衝突、雙方以石子木棍槍柄惡鬥、共產黨徒先尙頑抗、後因警察又有援隊馳往、故即四竄、被捕者共四十五人、受傷之警察及黨徒若干、已送醫院療治、（中央社）

（十一月十日維也納電）今日此間警察與共產黨人發生衝突、一共逮捕四十五人、（路透社）

波蘭文件

已由俄國送回

（十一月十一日華破城電）據今日宣佈、于俄德奧三國分呑波蘭之時、所有歷史上之文件、中有于拾五世紀書寫者、全被俄國取去、現已由蘇俄交回、計不下共兩車之多、合共文字三拾萬頁云（本報）

海豐塩商　呈請撤銷按鹽專賣

塩民飢寒交迫命若游絲　專賣不撤塩務永無起色

（廣州訊）海豐鹽業公會、昨爲請求撤銷按塩專賣事、選派代表赴省、呈訴兩廣鹽運公署云、竊海豐創築塩田、由來已久、年中產塩、約六七十萬包、運配省河銷售、供給潮桂贛及本省民食、塩民生活、賴以維持、乃自去年趙靜山侵蝕塩務公欵一案、政府對趙、既曲予優容、後有按塩專賣之舉、突破三七額制、在當局祗求公欵有着、而淆狡之徒、乃壟斷居奇、一面設按塩銷售辦事處、以獨佔運銷、一面組織裕鑫公司、運至坪石樂昌連縣等埠之鹽、每月佔優先銷售一萬七千包、方准自由商塩發賣、致使最近海豐全縣塩務、益陷于凋零枯竭之境地、東西塲塩粒山積、無法銷售、存塩達百有餘載、塩價低賤、等于泥沙、塩田荒廢、痛苦不堪、在政府對東西塲塩務、或不忍其從此衰落、遲早總有救濟、但塩民飢寒交迫、命若游絲、待河之淸、恐將從塩民於枯魚之肆、查屬縣慘罹共禍、死亡數萬、空前浩劫、薄海同悲、滬海十餘萬塩民、甫脫火坑、瘡痍未復、其所望政府之維護、至迫且切、竊念陳總司令提請政府頒行之三年計劃、固以發展國民經濟、保護人民財產爲急務、而食塩一項、又爲民食所必需、乃昔通而今塞、昔樂而今苦、癥結所在、當可想見、蓋三七原則、一日不恢復、按塩一日不停止專賣、則東西塲塩務、永無起色之可能、即塩民永無復業之時矣、鈞使主轄塩政、捲念民艱、乞念塩民痛苦情形、大發仁慈、准將按塩專賣迅賜制止、依照三七成案、仍准各塲塩商自由買賣、不勝迫切待命之至云、

南海警隊　拆鄉民門戶

促繳築路費

（官山訊）南海縣樵北公路築路會、以該路久未完成、且以從前所抽得之欵、業已開銷迫盡、爲謀該路早日完成通車起見、特于日前令飭路線範圍內第七八兩區清繳路欵、該兩區人民、以農村破產特甚之際、生活尤恐無着、加以此項鉅重築路費、實屬萬難籌挪、迫得延緩繳納、但該築委會、以各鄉民抗不遵命、特派警衛隊下鄉坐催繳欵、所有警隊每兵每日伙食四毫、隊長八毫、槪由該鄉負責繳納、現第七區大仙岡等鄉駐兵兩月有奇、見繳此項伙食、已達二百餘元、最近各警隊、以鄉民抗命繳欵、紛將鄉民之門戶拆去、以促其繳納路費、與伙食、惟官山、民樂、沙頭、華夏、等數十鄉鄉民、以年來蠶絲衰落、農產失收、農民一息奄奄、特于日昨聯合數萬鄉人、決定延繳此項路費、必要時將釀成巨變云、

龍川防軍　剿各區匪徒

生擒匪首十餘

（龍川訊）駐龍川防軍、從探悉第三區匪夥張亞福、第六區匪郭李大添等、潛伏四鄉、企圖死灰復燃、該縣復據報稱、第三區匪首張亞福、則在龍母市、專任聯絡韓南匪徒、交通各地匪黨、縣府據報、登即函達登雲鄉防軍、將張亞枝、張俊發、張玉懷、等十名逮捕、送縣訊辦、同日第六區防軍、在區屬斜灘附近、緝獲一通訊匪黨、據供匪夥窩匿渡田河山窩中、防營據供後、即派隊按址前往圍捕、到達目的地時、用機關槍向林中掃射、轟斃匪徒十餘名、並擒獲繳機關槍三桿、駁殼槍十餘桿、步槍數十桿、生擒匪首李文添等十餘名

民教館　再組旅行隊

日期：十八日　地點：瀨珠崗

（廣州訊）省立民衆教育館、爲促進市民體育運動、及旅行與趣起見、前經一度組織健足會、旅行黃婆洞、白雲山、等地、現該館繼續舉辦第二次短途步行、前往河南伍村、瀨珠崗、等地、剋已開始報名、并定本月十八日上午八時出發、各界民衆、不拘男女、均得報名參加、並歡迎攜眷、報名日期、由十一月十九日、至十一月十七日下午五時止、報名地點、在本館康樂部、是日上午八時起程、以響鐘爲號、上午九時抵素社新村休息、九時至十時遊覽、十時起程、十一時抵瀨珠崗、十一時至十二時遊覽、十二時起程、下午一時抵素社新村休息、下午二時野餐、下午二時半至四時音樂會、下午四時首途回市、下午五時到達財廳前永漢公園散隊、凡參加本隊步行者、於報名時、各繳野餐費五毫云、

田畝調查費

中區署勸繳納

（廣州訊）中區綏靖公署、昨佈告云、爲佈告事、查各縣辦理調查田畝、業經財政廳訂定限期、飭令依限調查完竣、其警隊經費之籌給、與調查田畝、直接間接、均有連帶關係、茲奉第一集團軍總司令部令飭限三個月內調查完竣、復經分飭遵辦各在案、近據報告、鄉民仍有觀望不前、而于呈奉核准征收之調查費、亦多未遵繳或既繳納、而區鄉公所又不繼續、致因財政之支絀、而阻碍進行、似此情形、實于功令有碍、亟應布告曉諭、倘有仍前觀望、或延不繳費者、即由各縣府照章懲處、以儆效尤、各該縣長、應即切實督責、依限辦竣、各自治人員、與地方人民、較爲切近、尤須切實開導、協助政府共策進行、毋得意存破壞干咎、除飭駐防軍隊、隨時協助暨分行外、合行布告、仰本區所屬各縣鄉民人等、一體遵照、此布、

受槍擊雀鳥

豈眞有毒？

（三水訊）三水西南公安分局長近以西南市面、常有槍擊雀鳥、向各店戶兜售、查此輩槍擊雀鳥、體內含有火藥毒質、市民不加審察、遽爾購食、殊屬有碍衞生、特布告禁止售賣、連日飭警執行、如有發覺、即予沒收、

准減半征收

輪渡剿匪費　限十天清繳

（廣州訊）一集團軍總部、昨據四邑古兜治安經費管理會呈報、來往四邑三埠江澳大成等輪渡、積欠剿匪經費、無力籌繳、請求核減等情、當經總部批覆、准減五成征收、限十天內掃數淸繳、但各該欠費輪渡奉令後、迄未清繳、昨該會以各渡逾限既不清繳、殊屬疲玩、特分別查傳欠費輪渡司事到會追究、如再疲玩、即將該渡扣留核辦云、

不發安家費

總部昨通令　招募新兵

（廣州訊）總部咋令各部隊云、案查關于各部隊招募補充兵一事、本部前經訂定招募條例、及募兵費暫行條例、通飭遵守有案、按照各條例之規定、原不准發給安家費、及入伍費之條文、誠以人民之服兵役、原爲一種義務、世界各國、早于憲法上列爲專條、吾國雖或因習慣及環境關係、辦理一時未能驟同、然大略梗概、其始基又烏可不預爲樹立、現在本省施行三年施政計劃、關於公民之訓練、將正開始進行、凡所以養成公民對于社會國家之思想、在在均須灌溉及培植、以期發榮而光大、矧在招募所關尤鉅、倘將事者仍徇于俗見、再有安家費之給發、則兵役之精神、將變爲傭工之性質、其阻遏公民之國家社會思想之發展、貽患何堪、亟應力求改善、以期進步、除通令各部隊遵照、嗣後招募新兵補充、務照原頒條例辦理、不准再發安家費及入伍費、其招募人員、必須軍隊派遣帶兵官、除分令知照外、合行令仰知照云、

撥艦隊護沙

（廣州訊）廣東財政廳昨令中順各沙田征收員云、照得中順東西海護沙田、廳納沙捐護耕等費、由本年晚造起收、歸本廳直接派員征收、惟該屬沙面遼闊、港　紛歧、當此開征在即、原有巡輪隊伍、或不敷用、而梭巡護衞、須動艦隊、茲爲嚴密保護利便征收起見、如該員于征收時、須用艦隊、拜准函請當地緝私艦隊、切實協助、俾利征收、而裕庫帑、除分令外、合行令仰該員、即便遵照云、

四會城又大火

（四會訊）四會城中山西路、前日發生火警、歷數小時、始將火撲滅、計焚去店舖十餘家、損失約達七萬元云、

請緩撤肉斤捐

（合浦訊）合浦縣府、前奉財廳令撤銷肉斤捐、當即轉令教育局查明取銷、惟該局以此項捐欵、年約收入三萬二千餘元、歷撥充中小學校經費、在尙未籌有別欵抵撥以前、似應暫緩撤銷云、

賣省女中校舍

（廣州訊）財政廳昨以省一女中校舍、前經核定底價、定期開投、但屆時無人到投、茲仍照前定底價、每排井大洋三百八十元、定期十一月十九日下午二時、在本廳五樓再行開投云、

財廳限十五日前　禁絕違令復業銀號

通告各該業主將舖取回　每日派員分赴各地視察

（廣州訊）財政廳前於七月間、將市內抗不冊報之銀號及找換店一律封閉、不准復業、並分令稅局撤銷商照、及各該同業公會、解除其會員資格、詎日久玩生、此等停業店號、以乘官廳疏于覺察、漸多暗中復業、節經找換業公會具報財廳、請求嚴重取締、財廳據呈後、經令發業稅局派員調查、擬定懲處辦法、連日特派建委會同各分局長警、分投拿辦、所有違令復業之銀號找換店、概將司理人、帶案、現計被拘辦者、共有廿二家、各該店被捕之司理人、均暫交承審股押留、聽候分別訊究處罰、現區廳長決乘此將市內違令復業之銀業店號、限于十五日以前一律肅清、併爲澈底防止其再謀復業、將由廳通告各該店業主、如屬實租性質者、應即將舖取回、並每日仍派員分赴各地視察、如有發覺、即行拿解、現各找換店多將找換銀字牌撤去、多數紙營收帶舖業、及售賣烟仔什貨云、

先施化粧品有限公司監製

各大商店均有代售

雪蕊

西字羔

長保美容之功

獨立第三師及警衛旅
克復九峯城口經過
砰石間尚有激戰 宜章昨又被匪陷
南路軍將兩路入湘追擊

（廣州專訊）竄湘共匪自先後路入粵北之城口、九峯、坪石一帶後、故第一縱隊指揮余漢謀、以軍事重心、已移粵北、特於九日將第一縱隊指揮部遷駐韶關指揮、余氏返韶後、十日晨即下令前線各部、一律開始總出擊、仁化方面、警衛旅以駐長江之第一團莫福如負責攻城口之側、以第二團黃國樑團及第三團彭智芳負責由厚坑以攻城口正面、警衛旅長陳漢光則赴厚坑指揮、查厚坑離城口祗六十里、半日可達、又樂昌方面、李漢魂則以三路向九峯坪石方面推進、九峯一路則由教導團及第一團兩團負責、坪石之五里圩一路、則由教導師第一二兩團負責、砰石之西、即永盛圩方面則由獨立第三師之第三團、及教導師之第四團負責、全線於開始總出擊後、即行接觸、激戰竟日、至下午五時許厚坑趨前之第三團彭智芳團、首先衝入城口、而長江方面側擊之第一團莫福如團、亦同時推進、是晚、城口即完全克復、城口之長途電話、昨十一日晨已恢復、記者昨晤警衛旅後方主任陳鐵根、亦謂城口于十日晚由該旅彭莫兩部入駐等語、匪即由湘邊之田埠及向九峯退竄、至茶寮、麻坑厚坊一帶、均被包圍、樂昌人心、曾極浮動、惟旋經獨立第三師之猛擊、十日夜深十一時許已將九峯克復、刻共匪已潰竄壩村、向砰石集中、惟樂昌以西、即向永盛圩及五里圩方面推進之部隊、因共匪抵力頑抗、於刻仍在相持中、李漢魂爲增厚各方之實力、幷防共匪入竄小北江、故昨十一日續增調所部第二團李家紹團、開赴星子一帶鞏衛、幷以鋼甲車十餘輛、沿坪樂路、向匪猛衛、戰情如何、容再詳報、

兩路入湘追擊

據前方消息、湘南之匪、於十一日早陷宜章、惟南路軍克復城口九峯後、士氣頗振、準備向宜章良田追擊、聞經着令陳漢光旅及教導師之陳亨垣樂公福羅策羣等團爲右翼、即以陳漢光任右翼指揮、由仁化城口出發入湘、而獨立第三師全部、及第一師之彭霖生團及砲兵營等爲左翼、此路直由九峯出擊、以李漢魂任左翼指揮、刻各部均已準備前進、同時又以兩路前進後、粵北兵力、倣嫌薄弱、決將第二縱隊之陣地變更、將筠門防綫縮短、交由獨粵團防守、第七八兩師則返防尋鄔安遠、第五師李振良部、則調防粵北、聞第五師業已開拔中云、又中央軍周渾元部已開抵贛南塘江、準備由崇義入湘云、

傳臨武有匪踪

記者頃據由韶返省之某軍官稱、共匪竄至湘南後、原擬直趨郴州、來陽、經桂陽嘉禾各地、正路竄過湘西入川、嗣因西北兩路軍、已分別由陸湘趕到衡州郴州堵截、知未能通過、非另覓途徑、必不能突出重圍、故乃狡計百出、以僞第一軍團朱德統率一二兩師六團犯仁化、以爲牽制南路軍駐仁化部隊、以僞第三軍團彭德懷率四五師三千餘人、擾樂昌、九峯、坪石、以爲牽制樂昌部隊之出擊、另以僞第九軍團羅炳輝犯郴州、來陽、阻西路軍南下、以僞七軍團沿粵湘邊境藍山、臨武、入光華、折入湘西、所謂蕭金師、與國師、博生師、則居中掩護僞中央各機關西遷、聞共匪前鋒、現已到達粵桂湘交界之藍山及臨武各地、與桂軍王贊斌部開始接觸、尚未發現匪踪云、

余氏返省存疑

第一軍長余漢謀于九日偕同繆培南返省消息、係得自隨同花車返省之路局職員報告、昨十一晨記者晤黃沙站站長稱、謂余軍長實未返省、而第一軍後方亦謂余軍長幷無返省消息、且曾據其由韶來之長途電話云、惟另據別一路局職員、則謂余氏確已返省、幷將于今（十二）日乘粵花車返防、仁農副局長亦以出巡沿路各站偕行、現巳見二號花車巳停在黃沙站候駕云、又李仙根昨十一日分電所屬各站站長云、現値剿共軍事嚴重期間、各員工務須勤慎、如非要事、不得請假、所有得力人員、應隨時登記、將來軍事結束、定請上峯獎勵云、

匪在城口情形

匪軍進駐城口以後、即向各商號勒索現款、責令供給糧食、以該處寶和安商號生意頗盛、倘有司事在店留守、匪特向該店勒繳二千元、限於即日交款、其餘各商號亦多被勒繳現款、其損失總額、刻尚未詳、並在各店粘貼封條、書曰「禁止軍人入駐騷擾」字樣、藉以收買人心、至竄抵良田墟之匪部、各匪均於右手臂纏紅帶、抵境後、即拘捕當地士人、强迫充作嚮導、幷又分頭向各商號勒繳糧食現款云、又韶關一地、數日來難民突增、所來者盡皆仁化樂昌坪石人民、據西北區署最近調查、此等逃避難民、已不下四千五百餘人云、

何健電告剿蕭勝利

南路總部昨接西路勦匪軍總司令何健電告、以勦蕭克共匪戰情、電云、（衡署）口密、據李代司令覺電稱、蕭匪經我各友軍節節痛勦後、已潰亂不堪、岩𡸣之役、經我劉（建文）團奮勇衝擊、斃匪無算、奪步槍二百餘支、我唐（伯寰）團繼又在大龍附近斃匪二三百名、奪槍七十餘支、現匪狼狽已極、子彈糧食均缺乏、時生內鬨、不難一鼓根殲也、等語、知注特聞、何健（九）日印、

函述長江作戰經過

警衛旅後方主任接第一團長莫福如昨來函、詳述長江作戰經過、茲將原函錄下、陳處長大鑒、弟日前奉命出發韶關、至十月卅日到達仁化縣屬長江墟固守、當時構築防禦工事、十一月一日下午、有匪約數千人來犯長江、經我軍擊退、至二日該匪復來、又發生接觸、同時我軍飛機趕到轟炸、斃匪數百、二日夜該匪傾全力來犯、經我軍迎頭痛擊、官兵奮勇、沉着應戰、約半夜匪勢不支、作總退却、向湖南三江方面竄去、惟在黑夜中、而且地形不甚熟悉、故未窮追、計是役斃匪數十、擄匪數名、拾槍六枝、又有投誠之匪三名、我軍受傷士兵二名、據投誠之匪稱、此次犯長江墟之匪、係僞第一軍團第一二兩師共六團人等語、現我軍仍在搜索中、以上乃弟率隊固守長江、與匪作戰經過之情形、弟莫如福啓、

第一師受賞五萬元

第一軍軍長兼第一縱隊指揮官余漢謀、以此次贛南剿共軍事、幸將士用命、將匪擊潰、查第一師李振球部之一二三團、作戰最爲得力、殊堪嘉許、特於日昨撥給獎欵五萬元、犒賞該師全體官兵、李師長奉命後、撥一部份獎金、充賞此次作戰有功官兵、其餘則發給各部此次作戰損失一切公物、以便各官兵添補費用云、

陳克華調上校參議

南路剿匪總司令陳濟棠、於日昨繼獎此次贛南剿匪軍官之明令、查第一軍第一師教導團團長陳克華、此次剿匪、統馭無方、着調該軍上校參議、該團第一營營長晁錫聯、作戰不力、降調爲該軍上尉副官、遞遺教導團長缺、以第一團第一營營長温淑海調升接充、所遺教導團第一營營長缺、以贛南警備團少校團附徐萬鵬調充、遞遺第一團第一營長缺、以該團第三營營長鋪定天調充、遞遺營長缺、以該營第十連上尉連長陶相甫調升接充云、

廣西省
營業稅風潮之經過
各地商民反對營業稅之理由
結果以修改稅率爲解決辦法

（南寧特約通訊）廣西當局、爲發展生產事業起見、於本年度起、裁撤內地統稅局卡、復停辦商業牌照費、而代之以營業稅、遂經七月十八日省府第一四一次常會通過廣西省營業稅暫行徵收章程、頒佈施行、查營業稅、具有優點甚多、爲現代所公認之良稅、我國已經中央明定稅法、各省市早已次第施行、

廣西商人

在當局數年來訓練之下、對于政府各種之設施、早具擁護之熱忱、則此次政府改征營業稅、似可施行無阻、但事實上、自營業稅章程頒佈以後、全省商人鼎沸、奔走呼號、請求緩免、南寧市商人千餘人、結隊赴省府請願、破近數年來人民大規模向政府示威之紀錄、而各地商會請減征、緩征、免征之電報、猶如雪片飛來、魄力十足之廣西政府、幾爲之氣短、此無他、蓋以當茲世界普遍不景氣中、幼稚之廣西商業、雖處在安定的政治環境之下、亦早已

奄奄一息

實力傳弱者、固早已倒閉、稍充者、亦在最後掙扎中、似此千鈞一髮之際、突增加營業稅之担負、固難怪全省商人、一致涕泣陳請緩免也、試一觀其請求減免之陳辭、滿紙血淚、不忍卒讀、而廣西商業不景之實況、亦顯盡紙上、南甯市烟酒醬料雜貨等十四同業公會呈商會轉呈省府改善營業稅法之呈文內云、『近年本市商業衰落情形、已臻極點、祗聞倒閉、不見增加、均有事實可以證明、値此

凋敝關頭

政府復從而舉辦營業稅、無殊令全市商人、將無力繼續營業、雖營業稅係屬普遍良稅、惟本市商業有此極度衰敝情形、復因商場習慣種種關係、對于現頒定之營業稅章則課稅過重、條文繁苛、實不易遵行、其中最感困難、尤屬滋擾者、係征收機關于必要時得派員檢驗商店、各種簿據文書等一事、蓋本市各商店、悉沿用舊式簿記、後因營業上種種關係、絕對不能公開、以本市商場一向習用期單、爲各國各省所無者、故其營業額雖鉅、而其內容多數不堪聞問、惟賴彼此信用、互相維繫、際茲百業不景、其間者本

虧折殆盡

者、實居多數、所能暫以維持現狀、全賴內容無人知曉、如果一經檢查帳簿、則所有秘密、無形公佈、宣傳所及、自必信用消失、將見倒閉歇業、相隨繼至、則彼此牽連、全市商店同遭殘毀、其結果確有不堪設想者』、初、政府以此事在必行、對于各地商會之請求緩征免征、均經批飭不准、並通電各區營業稅局、認眞執行、其電文云、『查此次停征商業牌照費、改辦營業稅、原爲推行良稅、平均負担、

事在必行

斷難變更中止、迭據各商會紛請緩辦、均經核飭不准、……倘有憑藉商會、倡言反抗、或聯合抵制、應即呈報到府、一經查實、定將該商會解散、幷拿辦爲首主謀之人、决不寬貸……』、但各地商人以生存攸關、仍力爭改善稅法、幷減征率、政府不得已、乃與全省商會聯合會代表開會決定

改善辦法

四項、並減低各項稅率、其內容扼要者如下、一、本年內征收營業稅、由七月份起改至八月份起、二、章程內所規定遇必要時得派員檢查各項有關之帳簿單據、改爲檢查各業帳簿、以有關係者爲限、並規將各業有關係之帳簿如下、一、按營業總收入額征稅之各業、爲發貨簿、現沽簿、二、按營業資本額征稅之各業、爲收支簿、股份簿、三、按純收益額征稅之各業、爲找單簿、至

減低稅率

者、有手工業、（裱褙成衣洗染各業屬之）、及販賣牲畜業、竹木業、藥材業、糧食業、醬園業、雜貨業山貨業、紗線業、均照營業總收入額由千分之五、減爲千分之四、銀錢業照營業資本額由千分之十減爲千分之八、洋服業、酒樓茶館業、及販賣綢緞業、照營業總收入額由千分之十、減爲千分之八、經紀業、代理業、轉運報關業、照營業純收益額由千分之六十減爲千分之五十、鼎沸一時之營業稅潮、至此乃

告一段落

然各商因商場冷淡、雖稅率減低、仍不勝負担、自動歇業者極多、設市場仍無轉機、則廣西之商業前途、實屬堪憂耳、

法科學院風潮和緩
反長派學生一部份突爾反悔
曾如柏爭發經費又已成功

（廣州專訊）廣東法科學院發生兩派學生倒長與擁長風潮、迄逾兼旬、雙方鬥爭甚烈、幾至激成罷課、倒長派一部份學生自聯名發字要求召開全體學員大會、改選學生自治會幹事後、雙方正據理力爭之際、詎有一部份發名要求開會之學生廿餘人忽爾反悔、聯名函學生自治會退出要求、學生會乃籍詞所要求改組自治會學生發生科紛、決議須呈請黨部及校當局決定再行辦理、故日來反長派份子、以突然發生內訌、結果必遭失敗、進行已不復如前之急激、風潮亦已漸趨和緩、又查此次該學院學潮、除某教授爲主動外、其實曾子慶向有背景、蓋有人以曾任前苦心辦理、培植學生固少、令爲曾氏不勞而獲、張冠李戴、心殊不甘、故曾氏登場後、仍諸多掣肘、每月由某院月撥之學院經費二千元、籍口政費昭欵、延宕數月不發、曾氏洞悉其情、以學院經費實爲校務之命脈、每月共需四千五百餘元、除學院收入二千元、某院月撥二千元外、尚感不敷、現某院竟數月不給、蓄意留難、自非急謀對策、無以維持現狀、故月前曾有組設校董會之議、近曾氏巳徵得林雲陔、區芳浦、林翼中、黃麟書、陳融等爲該學院校董會董事、業於本月初間正式成立、前日召開第一次董事會議、曾氏列席報告校務情況、及關於經費之籌措問題、查該校董會甫告成立、而某院月撥之經費、遂於日昨特撥二千元、識者咸謂曾氏此事、用意至善、是以還止掣肘、此後該院經費不虞延滯、曾氏亦差堪告慰矣、

廣州中山大學
昨開十週年紀念會
慶祝新校落成及三學院開幕
文學院開圖書成績展覽三天

（廣州訊）國立中山大學成立第十週年紀念大會、慶祝石牌新校舍落成、農工理三學院開幕、農工法三學院遷入新校、文法兩學院奠基、及第四次全校運動大會典禮、於昨（十二）日上午十一時、分在文明路舊校、及石牌新校兩地舉行、司儀周鼎培、主席鄒澤如、行禮如儀後、舉行文法兩學院、及其他建築物奠基典禮、並將各情分誌如后、

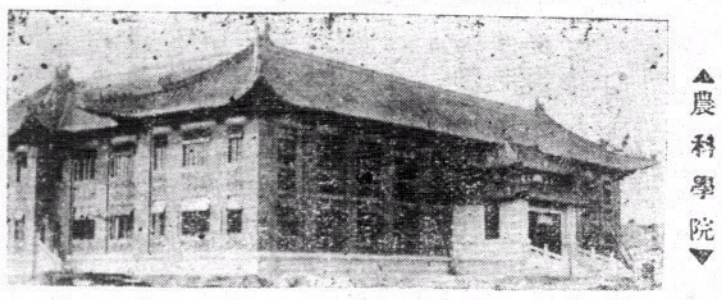
▲農科學院

到會人物

是日到會者、除該校長鄒魯、教務長蕭冠英、事務長何春帆、文學院長吳康、法學院長何衍璿、農學院長鄧植儀、醫學院長劉環、暨各部主任、附校主任、各職員、學生、等外、幷有西南政務委員鄧澤如、楊熙績、黃季陸、區芳浦、張任民、劉蘆隱、勷勤大學副校長陸嗣曾、省府秘書陸幼剛、粵海艦隊代表黃強、一集團軍總司令部代表、暨各界來賓等、共約七千餘人、另有抵省觀禮之港商四十人、開會後、首由校長鄒魯

致開會詞

略謂、今日在這裏行此盛大慶典、係由總理的創造及規劃、才有此結果、又得廣東各界及各方之贊助、才有此觀象、現在兄弟所報告的如下、本校原有校舍、係由高師、法大、農專、醫、等校、舊址合併而成、地址散設、且迫近市區、不宜修學、創辦之初、總理即命校長鄒魯、在石牌覓定地址、爲建築新校之區、總理逝世之後、鄒校長未幾去職、繼任者久未建築、十八年秋、本校董事會成立、同時中央議決、撥給新校建築費二百萬元、工料設備費五十萬元、但歷時數年、仍未撥到、第二十年冬、乃決定分部建築辦法、先建農學院、預算八十八萬六千元、分三十個月建築完竣、其建築費、由當時在廣州之國民政府在財政部關餘項下每月撥三萬元、後因事停撥、二十一年二月、鄒校長重長斯校、鑒於新校建築、亟待完成、乃請准西南政務委員會、在廣東征收船來肥田科附加費爲新校建築費、每年可得數十萬元、由廿一年七月起征、旋由董事會發起舉行海內外募捐、分途勸募、同時列具支付預算表、幷附建築物影片、分寄中央及教育、財政、等部、翻請照案撥給建築設備費二百五十萬元、去年十二月、得財部孔祥熙部長、允予每月撥付大洋五萬元至十萬元、去年底奉西南政務委員會撥助建築物三萬元、本年六月、又奉准在洋米稅收項下撥給卅萬元、分期撥交、再請管理中英庚款董事會撥助新校建築費、但該會以息金無多、請款者衆、祇允撥助設備費國幣十二萬元、分三年平均撥付、每年由該會担任一萬元、以三年爲限、此雖於建築費無補、但於校務、亦有裨益、兩年以來、各種收入、共約共百萬元、但於全部建築計劃、第一期預算比較、相差仍鉅、蓋依照原定計劃、新校建築、共分三期、每期二年、六年完成、第一期爲農理兩學院、（初期）及自來水廠、電燈廠、教職員住宅、學生宿舍、馬路等、連設備費共八百萬餘元、第二期建文法兩學院、工學院、（中期）及醫院運動場、馬路等連設備費共五百萬餘元、第三期建築工學院、（後期）圖書館、博物院、大學辦事處、紀念堂、等連設備費共七百餘萬元、三年期合期共二千零一十萬餘元、（見附表）但實際建築程序、因事實關係、不無變通、即經費預算、亦因事實關係、亦有出入、將來仍希望各位熱心幫忙、將來本校更有偉大的慶祝、爲民族爭光、幷向各位答謝、

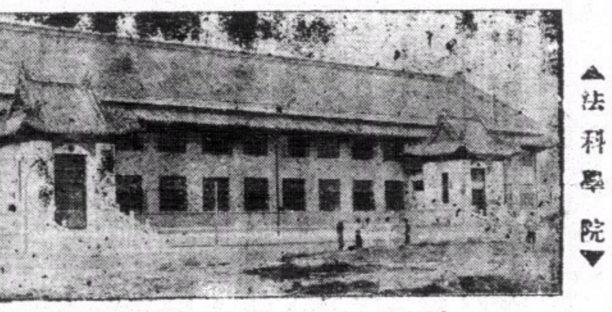
▲法科學院

區氏致詞

鄒氏致詞畢、即由西南政務會代表區芳浦致詞、畧謂、國立中山大學、爲西南最高學府、由總理手創、亦爲演講三民主義的地方、佔有特別重要的地位、及光榮的歷史、今天的慶典、是十分熱烈、而且有意義、由此可知中大有很長的歷史、今日新校的落成、就知中大的建設與進步、且舉行全校運動大會、足見各同學爲學校爭榮、且有連帶關係、不特使社會期望、而且足以慰總理在天之靈、鄒校長在困苦艱難當中、使學校有此成績、其刻苦奮鬥的精神、足使我們欽敬的、以上所說、不過爲物質而言、還有精神建設、因爲精神建設、其中有萬分的困難、要需用好多工夫、而且一面去做物質建設、一面去做精神建設、古語云、「十年樹木、百年樹人」、一樹人就是精神建設、要很長的時候、才有此效果、故此物質建設與精神建設、有密切關係、我們求學、不是爲個人和自私而求學、係爲社會爲國家而求學、將來出來服務、總理的精神、就在三民主義裡、現在鄒校長領導我們同學把精神建設貫澈、將來是有好大的進步、希望我們各位、努力爲中大求美滿的發展、區氏致詞畢、隨由農學院鄧植儀代表教職員答詞、遂散會、由蕭冠英率領各港商參觀新校各建築物云、

公開展覽

中大文學院、于十一日起至十二日止、公開展覽、會場在文明路舊校內、開放陳列各種成績、圖書古物等、茲查得其內容、係分三部、㈠文學院成績陳列室、計有一、各種統計圖表及照片、二、各種公事冊籍、三、學生考試成績畢業論文、及其他研究作品等、四、各類獎品、五、教員著作、六、本院各類出版、㈡文史研究所、計有一、古物室、二、風俗物品室、三、古書書室、四、碑帖室、五、輿圖室、六、雕像室（附）高劍父教授國畫兩室、趙浩公教授國畫兩室、㈢教育研究所、計有（甲）編譯室、一、各教授著作品、二、各期月刊叢書專刊、（乙）西書室、一、英美德法等國教育書籍、二、最近進行之研究工作、（丙）中書室、一、中日文教育書籍、二、過去之研究工作、（丁）雜誌室、一、中日文教育什誌、二、西文教育什誌、三、過去之研究工作、（戊）博物室、一、文化教育圖片、二、政治教育圖片、三、經濟教育圖片、四、軍事教育圖片、（己）實驗室、一、各種心理實驗儀器、（庚）小學實驗班、一、各週教科用書、二、各週勞作物品、（附）各種研究工作、皆陳列於中西書室及什誌室內、凡分四種云、

第四次
教育會議今日開幕
延聘三十餘名流任名譽會員

（廣州訊）廣東全省第四次教育會議、定於今（十二）日下午二時假座民衆教育館舉行開幕、各市縣代表連日報到者、已達六十餘人、業經該會正會長黃麟書、副議長林勵予、吳在民等、派員前往佈置開會事項、併編定席次及提案、同時復延聘省市名流爲名譽會員、查已聘請出席者爲鄒海濱、歸權可、金湘帆、謝仙廷、吳康、何衍璇、鄧植儀、蕭冠英、曾同春、鄧孝慈、李泰初、李次霖、盧熙卿、陳榮捷、李耀亨、朱有光、曾如柏、劉克平、居勵今、梁明致、許崇熙、楊果菴、劉亮、陸幼剛、譚聯鎬、孔昭棟、周家源、胡栩孝、陳友琴、區聲白、方介持、陳功甫、張八峯等共三十餘人、查是日上午八時、各會員先赴中山紀念堂參加總理誕辰紀念大會後、下午二時、始出席參加教育會議開幕禮、晚間教廳長黃麟書、在廳內設筵歡宴各會員云、

全國中學生
集中軍訓
明年四月實行

（廣州訊）廣東省教育廳昨奉教育部令、查師範學校及高級中學、自明年四月十一日起、實施集中軍事訓練、普通課業停止、對于集中軍訓時期、所缺少之教學時間、應酌量縮短年假及春假、以資抵補、其教學時間缺少較多之學科、得于他學期中、酌量增加、又軍事訓練施于男生、對于女生、應授以軍事看護、及實習軍事看護云、

省行將發行
五角 一角 兩種輔幣

（廣州訊）本省財政當局、近以省立銀行所發行紙幣、僅有三種、十元、五元、一元、殊於金融之流通、頗覺不便、爲應市場之需求、擬發行五角、二角兩種輔幣、各二十萬元、查此種輔幣、聞經由省行向香港新華印務公司訂製、于本月中旬、即可製就、十二月間、便可發行云、

反對築路
紙行各街坊衆
自動砌回街石
住戶遍貼標語

（廣州訊）本市紙行詩書等街、自佈告開築馬路、先經工務局派伕前往、將街石一律撬起、但因該處居民、一致反對開築、多數不願搬遷、致停頓日久、仍未開工、連日紙行街住戶、幷集議醵資雇伕砌回街石、每戶各捐一元數毫不等、即僱伕將沿街街石鋪砌、回復原狀、來往行人、已可照常通過、各該住戶門首、則皆貼有種種標語、大書反對築路、泣請政府收回築路成命等字樣、蓋欲藉此表示該街住民公意、以獲政府之體恤、現詩書等街、亦繼起踵行、務期達到緩築目的云、

保存名勝
勿炸水簾洞

（廣州訊）惠州西湖水簾洞、即西湖八景中之水簾飛瀑、兩山石壁夾立爲門、中間一道清流、飛瀉而下、風景異常幽緻、距近因建築某項工程、該工程師計劃將兩山石壁爆炸、即以炸烈之石、用作建築材料、連日業經施工、將由頂一部份炸去、前任東江公路處長張友仁、以該洞爲西湖唯一名勝、不宜破壞、特倡議設法保全、電請當局、令飭惠陽縣長、着該工程師另行設計、即日停止爆炸、聞九日已遵令停工、將炸藥移去、

合作社營稅
無須繳納

（廣州訊）財政廳征收營業稅、對於合作社征稅問題、曾經市營業稅局請求解釋、關於總部合作社、是否征收營業稅、昨財廳特咨函第一集團軍總司令部查詢、如確屬合作社性質、則無須繳納營業稅云、

廣寧江谷墟
匪徒又擲彈
擊傷二人

（廣寧訊）廣寧縣江谷圩、爲該縣最大圩市、全圩商店達七百家、以米谷業爲最盛、四日適逢圩期、四鄉農民趁圩者雲集、距上午十一時、河畔突然發生巨響、隆然一聲、有如巨雷、秩序大亂、各軍警趕往視察、查悉係來往會寧之陳帶貨艇被匪遺下炸彈爆發、當場炸傷船伴二名、船亦被炸爛、併在艇內拾獲匪首鄉桐打單信一封、謂因打單不遂、故用劇烈手段對待等語、事後經該管公安分局、將匪函帶案、一面飭隊緝辦云、

勒贖三十萬元
廣州市之大擄案
被擄者爲顯者之婿
失踪啟事之謎

（廣州專訊）日前此間各報均發見一極惹人注目之啟事廣告、其原文云、『鍾德傑兄鑒、兄昨外出、未見回家、各人所盼甚切、見報返家、以免各人懸念爲盼、妹婉芳啓』、其開首五字、用寸許見方之木刻大字刊登、此項廣告、直至現在、尚繼續刊登、據記者調查所得、此在訪尋中之鍾氏、聞係某顯者之婿、顯者與軍事當局、有密切之關係、據可靠方面傳出消息、謂某顯者昨接一函、證實鍾氏係被匪擄去、勒贖三十萬元、某顯者得訊、赫然震怒、以本市軍警林立、竟有此駭人聽聞之事件發生、實屬目無法紀、當即面告軍事當局、擬立派大軍、前往搜尋起擄、惟聞鍾氏家屬方面、深恐投鼠忌器、尚持異議、故此事尚在秘密磋商中云云、所聞如是、姑錄之以覘其後、

體育版

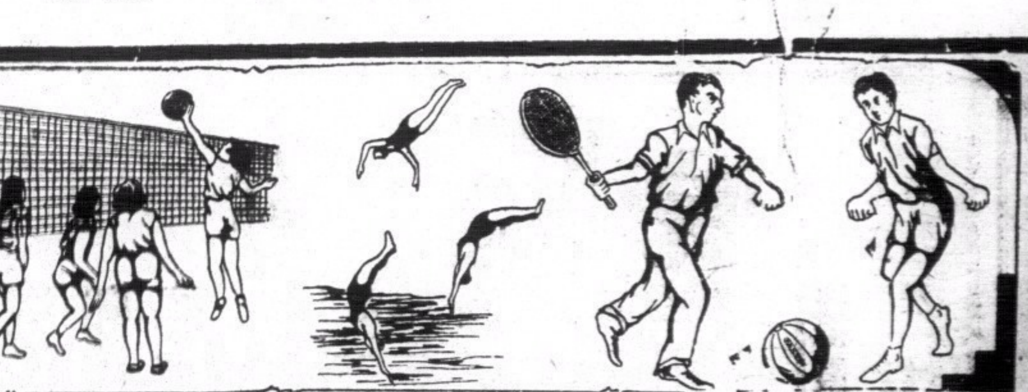

雙方勢均力敵
今日之尋常杯賽
雛鳳入山戰老虎
中華會空軍五將決來港効力
南華B增厚守衛力以防有失
下午四時十五分在香港會塲

咸公

（專訪）中華甲與南華B之戰、於今日下午四時一刻在香港會塲舉行、此塲比賽、雛鳳同是華隊、然關係於雙方之前途則甚大、蓋中華甲在本屆所抱之志願、比前不同、自得廣州空軍徐亞輝及陳鎮和參加效力後、宛似垂危之病者、忽復活、故自開始比賽以來、所得成績、雖非十分大佳、然僅遭一次失敗、在積分表中、尚未甚落於人後、未來之希望、方興未艾、倘能從茲努力下去、實有無可限量之收穫、能恢復與前三屆冠軍之盛譽、亦非奇事、故今日之對南華B、勝負問題、適足以影响其今後地位、況南華B又非易與者、雖強如林肯威爾殊均不足攖其鋒、以中華甲現在之實力、亦不過與林肯威爾殊相等而已、故為攫取勝利起見、不能不出全力爛戰、其留有廣州及空軍球員、均歸隊來港、雄心勃勃、抱有不勝不休之心、蓋恐稍有差池、如被南華B所敗、則虎隊威名、消失殆盡、即對觀者之號召力、亦不難由此而受打擊、既為顧全本身計、又為吸引觀者計、則不能不努力以圖此勝利也、

一然一

南華B亦以此塲比賽、如其能否保持不敗地位之重大關鍵、決將陣綫改變、冀望今日能收良效、故其決勝之心、未嘗稍弱於中華甲、所差者或為經驗未足、球藝所遜而已、然其奮鬥之精神、一往無前、雖遇強敵、亦不稍怯、觀其以前之戰林肯威爾殊香港會等、已可概見一斑、既其有此一着、本斯旨而向前、則視中華甲亦不過如是、料其今日必不稍怯而讓步、非經一番苦戰、有一息尚存、亦當與中華甲作殊死戰、故今日之戰事、必比前遇中華甲對南華A時、其劇烈情形尤過之、但記者甚望兩隊球員、須以技術為前提、不可操諸過激、而失去體育之本旨、況本是同根生、誰勝誰負、更不成問題也、

一至一

於技術方面、綜合言之、中華甲各員、均多久歷沙場者、功夫老辣、守將達爐火純青之期、與南華B之華繼、門蕭殿廉、身手敏捷、不相上下、後衛中華甲之麥紹漢及黃錫炳、均甚穩健、南華B之鍾輝林及余慶元、閱歷尚少、頗多不及麥黃之處、中衛一綫、中華甲固、南華B亦不弱、然照形勢而觀、中華甲則勝一籌、前鋒各有佳處、中華甲則善衝、南華B則善射、總而言之、倘屬半斤對八兩、一旦對壘、必有許多精彩表演、為球迷欲一飽眼福者、不可錯過之、茲將雙方陣容錄下、

中華會
蕭殿廉
麥紹漢　黃錫炳
何佐賢　徐亞輝　黎國劍
馮肇宇　陳鎮和　區炳明　何家強　李鴻清

南華B
華繼
余慶元　鍾輝林
李金　林德譜　湯坤
李碩友　卓石金　曾佐治　黎兆榮　楊水淼

港聯二比零挫軍聯

醉漢

在細雨霏霏中馮譚二將建功
港聯勝球在上塲軍聯頗失色
歐戰和平日之慈善賽

（專訪）歐戰和平紀念日之慈善足球比賽、在昨日微雨中舉行、細雨霏霏、一似渲形戰塲之殉難者、賽前有蘭開夏軍樂隊演奏助慶、觀衆殊少、反不及尋常杯比賽時之熱鬧、球賽于三時三刻開始、由英駐港陸軍司令行開球禮、是日球塲濕滑、各球員奔走維艱、全隊合作上鮮精彩表演、個人以羅澄、李國威、李天生、馮景祥、鍾江柏、史杜蘭治有獨到之處、軍聯方面以鍾士與左輔及右中衛最佳、混戰結果、港選隊卒以二比零之成績、將軍聯隊擊敗、是戰本有和局之象、蓋軍聯之五鋒、攻勢亦甚銳利、推進亦速、惜門前一脚功夫太欠準繩耳、港聯方面、取勝之功當為諸馮譚二將、將之挑盤出神入化、以記者眼光觀察、本屆之埠際預選、將當入彀譚之列、江柏之頭、有若鋼鎚、飛來一碰、敵門鮮能倖免、惜彼之脚頭不若昔年之勁、國威身任中堅、頭脚兼施、盤挑傳送諸技、件件皆能、不失為名將、天生之枝、早已膾炙人口、毋待記者之嘵嘵、惟史杜蘭治則落力表演、仍能奔走如飛、昨日之役、彼挽救危球不少、此公之如此落力表演、蓋欲于本屆之埠際選手隊中佔一位置、可無疑義、全塲表演之最劣者、為港聯之右翼黃翔、此君本為聖約瑟門將、當時因球員缺少、得彼允為出塲効力、已陽錯陰、以門將而任右翼、表演不佳、必在吾人意料中、球迷亦當諒彼之表演不佳也、茲將昨賽戰況錄下、

鐵腿景祥 先拔一城

港聯隊方面、曹桂武、徐亞輝、與黃紀良缺席、及改調黃翔、施路華蟲都、羅澄、上陣、軍聯方面之嘉厘與彼得利等亦缺席、改調他將上陣、双方實力仍未稍減也、交戰令下、軍聯開球先攻、聲勢洶洶、短傳擊進、港聯非弱者、國威與南蘭招架、殺退來軍、老馮推盤遠射、綫遭港獲、右翼失機處厲、鍾不得退、中塲相持盜二分鐘、忽而巴度中路突出、開路而進、迅足命射、港聯守將、一時疏忽、被透過兩關、李不中的、左翼亦活躍一時、左路使進、迫得角球、傳中雖妙、卒為天生所阻、大脚勾開、中鋒中途將球截得、寸尺推進、追近而射、球勢過弱為羅澄所得、化險為夷、港老將中路點將、令譚左邊、美順右進、復左送北華、葉左翼單刀赴會、追得而射、因球塲滑濕、將球射高、但機會失而復來、美順得老馮短傳之便、猛射被救、茂倫虎威大發、救球出險、鍾士脚踢清爽、為港聯隊之心腹大患、左挑右盤、兩次敲關、皆被羅澄救出、巴度趕上在十六碼處平射、國威攔截急以頭擋之、並領球至前綫、北華得球、又單刀跑進、因江柏越位、無功而還、未幾、美順擾亂對方堡壘、麥槐亞被誘出、黃翔輕騎就道、一脚傳中、老馮作猛烈之衝刺、號足側踢、再加一脚、皎球入門、港聯隊先開紀錄、攻勢仍未稍衰也、

頭球之勝 觀衆稱讚

斯時、軍聯對于守禦方面、特加注意、港聯雖攻卒不得逞、軍聯卻師反攻、着着進迫、左翼得機射球出界、塲中之黃衣大漢為之氣短、馮譚美三傑、短傳美妙、江柏頭頂交左方、北華追近、滑倒地上、被敵衛將球踢出、是際軍聯五鋒、呵成一氣、在港隊門前進退自如、天生與史杜蘭治互相包救、數數之際球幾被救出、國威供予中路、美順乘機衝闖被阻、老馮將球掠得、在右路將盤斬高、江柏身輕如燕、躍高一頂、再陷一城、姿勢美妙、搏得掌聲不少、繼後、軍聯雖負二球、精神奮發、將港門圍攻、發彈如雨、險象頻仍、羅澄撲救險球數次、天生與史氏合力將敵驅退、上半塲終、港隊以二比零佔先、

蕭殿廉

二與零比 軍聯失色

稍憩時間後、雙方易地再戰、軍聯存心報復、攻勢甚洶湧、竟將港隊鐵門圍得如鐵桶相似、射出之球過于軟弱、或因脚頭遲緩為守者掠去、如是者凡十分鐘、港隊賴天生之衝擋、史氏之勾銷、國威之頭、羅拔臣之衝擋、力戰解圍、軍聯之鍾士異常活動、奈因合拍不得人、致孤掌難鳴、馬汰氏時有驚人之舉、羅澄忙于應付、救險數次、中鋒又猛射為天生所救、左翼傳中又為史氏頭頂出險、港隊守勢之固、軍聯五虎雖努力以赴、然卒以門深似海、竟被驅退、馮老將又興波作浪、左路遙送、江柏跑頂入網、惜因越位犯規、球迷得一塲歡喜、老馮又挑過敵衛單刀直歸、因操之過急、反為羅澄所救、未幾、江柏又單刀、確地挽救狂瀾、從此而後、軍聯之危已渡過、而港隊之被圍、球迷亦為之膽寒也、軍聯攻勢甚盛、港

▲港選隊
黃紀良(南A)
史杜蘭治(香港會)　李天生(南A)
施路華(西洋)　李國威(南A)　羅拔臣(香港會)
葉北華(南A)　鍾江柏(南A)　馮景祥(南A)　黃美順(南A)　黃翔(聖若瑟)

▲軍聯隊
維地(砲手隊)
維斯脫(紅艦)　茂倫(威爾殊)
麥槐亞(修福艦)　鍾士(威爾殊)　巴(砲兵)度　菲滋(修福艦)
燕士利殊(林肯)　格勤氏(紅艦)　士蔑夫(修福艦)　馬汰氏(威爾殊)

尋常杯丙組賽
蘭開夏勝飛機
成績為四比零

照昨日足球秩序表而言、則九龍方面有丙組兩隊、一為軍粮隊對西洋會在漆咸道球塲舉行、一為蘭開夏對飛機隊、在京士柏球塲比賽、但昨日細雨紛飛、故軍粮隊對西洋會一塲遂不舉行、祗有蘭開夏對飛機隊兩隊健兒不畏風雨、仍在該原定球塲比賽、結果蘭開夏以四比零將飛機隊擊敗、方始閉幕、但兩隊健兒已滿身泥濘云、

麥蘇

各組昨賽成績

▲甲組

南華A	勝	香港會	五比一
警察會	勝	林肯隊	三比二
聖約瑟	勝	九龍會	二比一
西洋會	勝	砲兵隊	六比二
海軍隊	勝	蘭開夏	五比零
南華B	對	中華會	？？？

▲乙組

陸軍隊	勝	九龍會	六比零
東方會	勝	香港會	三比一
林肯隊	勝	工程隊	二比零
大學堂	勝	砲兵隊	四比二
威爾殊	勝	中華會	二比零

▲丙組

軍醫隊	勝	無線電	二比一
威爾殊	勝	林肯隊	三比零
華警隊	勝	軍需隊	一比零
工程隊	勝	鐵路隊	二比零
軍糧隊	勝	西聯會	一比零
蘭開夏	勝	飛機隊	四比零

黃錫炳

甲組各隊績分表

隊別	比賽次數	勝	和	負	得球	失球	總分
南華A	六	六	〇	〇	[illegible]	五	十二
南華B	六	四	二	〇	十七	八	十
香港會	七	三	三	一	十五	十三	九
警察會	六	二	三	一	十三	十三	七
威爾殊	五	二	二	一	十四	十	六
蘭開夏	七	一	三	三	十一	十五	五
林肯隊	六	二	一	三	十一	十六	五
海軍隊	四	二	一	一	九	四	五
中華會	四	一	二	一	十八	十一	四
西洋會	六	一	二	三	十三	十七	四
砲兵隊	六	一	一	四	十一	十六	三
九龍會	六	一	一	四	九	十五	三
聖若瑟	六	一	一	四	七	十五	三

何佐賢

乙組各隊績分表

隊別	比賽次數	勝	和	負	得球	失球	總分
林肯隊	六	六	〇	〇	[illegible]	八	十二
砲兵隊	六	五	〇	一	十九	十	十
蘭開夏	六	五	〇	一	二十	九	十
大學堂	七	四	一	二	十七	十四	九
中華會	六	四	〇	二	十六	七	八
南華會	五	三	一	一	十五	五	七
威爾殊	七	三	一	三	十六	十二	七
海軍隊	五	三	一	一	十三	十二	七
工程隊	六	二	〇	四	七	十四	四
東方會	六	一	一	四	八	十二	三
香港會	七	〇	二	五	四	十三	二
印青年	六	〇	一	五	十	四	一
九龍會	七	〇	〇	七	二	十四	〇

徐亞輝

丙組各隊績分表

隊別	比賽次數	勝	和	負	得球	失球	總分
威爾殊	七	六	〇	一	[illegible]	十一	十二
蘭開夏	七	六	〇	一	[illegible]	七	十二
飛機隊	六	五	一	〇	十八	三	十一
軍醫隊	七	四	〇	三	十五	十五	八
軍糧隊	七	四	〇	三	十六	十七	八
林肯隊	六	三	一	二	十五	三	七
工程隊	六	三	〇	三	二	十三	六
無線電	七	三	〇	四	十三	三	五
警察會	七	二	〇	五	七	三	四
西洋會	六	一	〇	五	十一	十四	二
鐵路隊	六	一	〇	五	四	十三	二
軍需隊	六	一	〇	五	五	二	二

黎國劍

乒乓賽消息

▲少強杯公開中西男女團體乒乓比賽、歷戰數十塲、而獲得決賽權者為積臣學院紅字隊及旭旦會院校友隊、兩隊已於本月十日晚七時、在九龍模範中學大堂決戰、蓋積臣紅球員俱為孔聖會健將、于島上乒乓界素負盛名、而旭旦隊球員、則為南華會台柱、故未屆七時、而觀衆絡繹於途、後爭者有望洋之歎、兩隊戰情、極為緊張、然積臣紅隊棋高一着、戰至第五人時、勝負已決、餘皆無心戀戰、敷衍了事、結果積臣卒以廿二對十三勝、其個人成績如下、

積臣紅隊		旭旦隊	
李達雄	四	馮載南	一
唐宣慶	五	陳家傑	棄權
梁德芬	二	鍾榮光	三
鄭紹沛	五	尹國枝	〇
羅紹球	四	朱繼技	一
郭可欣	二	楊子祥	三
蕭紹能	棄權	黎耀灼	五
共	廿二分	共	十三分

馮肇宇

陳鎮和

何家強

區炳明

李洪清

港警察籌備
陸運大會

本港警察、對于體育極為注重、中西警察、均有足球之組織、且每年均舉行週年水上運動一次、今年亦有舉行、其對體育之重視、可見一斑、現為促進運動技能、最近籌備開陸上運動大會、俾各警察得機競技、開會日期、約在明年一月中旬、聞將來內容規模甚大、競賽項目極為豐富、其競賽辦法、擬由港區警察與九龍警察對抗、但此項辦法、現在磋商中、實行與否、現尚未能決定、

華人游泳會
辦各項比賽

本港華人游泳會為增加冬季游泳興趣起見、本年除增設戶內各種運動器具外、并舉辦會友乒乓及象棋比賽、查乒乓一項、分為錦標賽及讓步賽、象棋則只分錦標賽而已、現已開始在該會內報名、限至本月廿日止截、凡男女會友、均可參加、聞將來分晚在七姊妹該會內舉行、又該會定于十八日下午二時半、為該會冬泳團拍照、以留紀念云、

金龍杯

▲昨日成績

南話和雄武	三對三
大坑勝聯華	二對零

▲今日秩序

結志對博愛　四時三刻

▲灣仔正心青院乒乓隊昨與筲箕灣雅賢樂社作友誼比賽、結果正心以廿七對八擊勝、兩隊成績如后、

正心隊		雅賢樂社	
李炳林	四	吳光業	一
方耀棠	四	曾河福	一
林耀輝	四	龍進賢	一
黃英傑	五	林少和	一
鍾建如	五	吳變培	〇
方日桐	四	姜秋明	〇
黎啓初	一		
共	廿七分	共	八分

今夕美艦球戰
中南戰黑鷹

今夕七時半、有一塲中美籃球比賽舉行、于青年會籃球房、對壘者為本港冠軍中南會隊對美艦黑鷹隊、雙方勢均力敵、屆時定有一番熱情表演也、

今日廣播秩序

下午一時氣候報告、一時一刻至二時一刻、轉播香港大酒店、五時至七時、轉播香港大酒店、七時四十分、西樂唱片秩序、七時四十分至八時、演講、八時、晚間氣候報告、中樂秩序、（香港音樂家担任）柳底鶯、（胡文森、盧閒枝、趙樂庭合奏）、落鳳坡、（李德同唱）、離亂（梁錫麟、潘麗幻女士合唱）、落花如夢、（盧心保唱）、雨打芭蕉、（杜秀貞女士唱）、拼將情血洒茶薇、（梁錫麟、梅凌霜合唱）、翠樓孤雁泣殘星、（鄭劍英女士唱）、夜宴璇宮、（彭少峯唱）、八時半至十時、羅園波六百四十、西樂秩序、以上各曲由王之友、胡文森、梁昭亮、黎錫爵、譚海仁、盧閒枝、趙樂庭、黎播少華、馮國楫、振等拍和、十時半、完畢、續將南華日報、華僑報、工商日報、南中報、南強報、超然報、工商晚報、東方報、平民報、新中報、大衆報、中興報、大光報、循環報、華字報、聯同居來新聞傳播、

本週內足球比賽秩序

十一月十二日(星期一)　下午四時十五分

甲組　中華會對南華B……香港會塲

乙組　下午二時半　印青年對南華會……香港會塲

下週比賽秩序

十一月十七日(星期六)　下午四時一刻

甲組
南華B對海軍隊……加路連山
威爾殊對香港會……掃桿埔塲
九龍會對中華會……九龍會塲
林肯隊對砲兵隊……陸軍球塲

乙組　下午二時三刻
南華會對大學堂……加路連山
九龍會對香港會……九龍會塲
工程隊對海軍隊……掃桿埔塲

下午四時一刻
中華會對林肯隊……中華會塲
東方會對印青年……聖若瑟塲

丙組　下午二時三刻
林肯隊對軍醫隊……漆咸道塲
路礦隊對無綫電……鐵路球塲
軍需隊對工程隊……聖若瑟塲
飛機隊對威爾殊……漆咸道塲

十一月十八日(星期日)　下午四時一刻

甲組
警察會對聖若瑟……九龍會塲
南華A對西洋會……加路連山(改期)

餞別賽
南華會對威爾殊……加路連山

乙組　下午二時三刻
蘭開夏對砲兵隊……漆咸道塲

丙組　下午二時三刻
西洋會對蘭開夏……京士柏塲
警察會對軍糧隊……九龍會塲

南華B健兒

華繼

林輝鏞

余慶元

湯坤

林德譜

李金

楊水淼

黎兆榮

曾佐治

卓石金

李碩友

雄稱香港娛樂界之首★ **娛樂大戲院** 實為遠東影戲院之皇★

即日放映　描寫戰爭恐怖　空前偉大　古裝歷史　藝術巨片

玉帛干戈

性格明星　佐治雅理斯　主演

佐治雅理斯在片中飾一位戰國中的奇雄，金融界的巨震，他利用金錢才能去消弭戰爭，經濟勢力去求民族解放，演來豪俠激昂，悲歌慷慨，藝術超卓臻于極點。

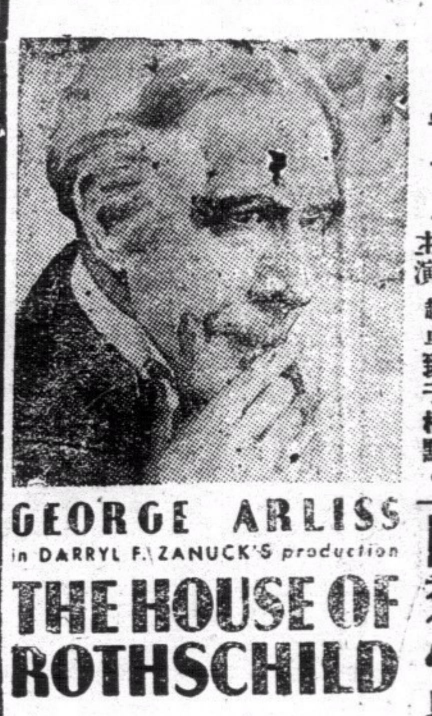

下期換映溫拿巴士達主演愛情巨片，春到人間

不日放映珍納姬娜主演香艷情感巨片　閨秀小史

大華有聲戲院

◁即日放映▷ 霍士公司香艷曲折驚險動人舞扇肉感巨片

有傷風化

占士鄧及嘉麗德利和雙星合作品

紅粉記者，有傷風化，風流偵探，駕駛英雌，肉感扇舞，公堂表演，無限香艷，無限諧趣。

下期十三號換映第一本年度大笑片　窮人充潤佬　依華列荷頓曹合演

不日放映香艷巨片　碧玉天香

即日放映 **東方戲院**

四犯越獄大寫眞　驚險恐怖刺激冶艷美高梅巨片

亡命鴛鴦

兩大明星，羅拔孟甘穆利，美芝伊雲絲合演。

一個是越獄逃犯，一個是可憐舞女，萍蹤巧遇，同感身世飄零，共度亡命生活，飽經恐怖，卒脫離惡劣環境，竟成爲亡命鴛鴦，香艷如花，美眷好看，異常刺激。

下期換映恐怖名片　驚險世界

券價連稅　日場：前座壹毫　星期日及例假二毫　頭等二毫　超等三毫

夜場：普通式毫　前座叁毫　小童式毫　頭等伍毫　小童叁毫　超等捌毫　小童伍毫

九如坊 **新戲院** 大加華新放映中西聲片

即日放映　世界震驚　電影光榮　海空血戰　無敵巨片

海空軍潛艇大決戰

美高梅公司大出品　美國海軍部協製。

歐戰和平紀念日的迴憶！第二次世界大戰的前奏！顯示今日的新利器！描述未來的新戰術！

下期十三號換映明星公司歌樂對日足球體育片　二對一　全體明星合演

不日放映驚險巨片　世界末日

欲得價廉物美之眼鏡者請到　大道中五十三號　**其樂眼鏡公司**　老花，近視，平光，一概皆備。

接體育版

南華會陸運會開幕

昨日毛毛細雨之下

雨後跑路沾濕成績未見優良　萬米跑能達終點者僅十三人

今日由陳鑑波主持頒獎

南華會第十二屆週年陸上運動大會、昨天上午十時半在加路連山運動場舉行、詎天不爲美、毛毛細雨不絕下降、頗殺風景、幸而碧翁多情、偶現陽光、故該運動會得於雨晴交集中、按序舉行、亦盛事也、時運動場盡濕、主事者加鋪炭屑、劃以界線、自晨早八時已忙於工作矣、旋見旗色招展、槍聲數發、示運動之開始、各運動員、戎裝而出、鼓勇齊發、精神奕奕、絕不因細雨寒風而卻其步也、會場中佈置秩序井然、并有播音機宣佈成績、聲達全場、担任維持秩序者有該會學校學生、担任救護者有該會救傷隊、查是日運動項目共有三十項、依次舉行、但成績似覺平平、未嘗因天時所關、然昨天多爲初賽、尚有多種項目留待今天決賽、是則仍待今日成績檢閱、始能定此屆紀錄之如何、查昨天各項競賽最惹人注意者、厥爲萬米賽跑、報名加入者原有廿五人、但到場參賽者僅得十八人、其中有因氣力欠充中途放棄者、故祇得十三人到達終點、是項以吳惠敏姿勢最佳、自始至終、均佔優勢、識者早料其必能奪標而還、觀衆時報以掌聲、鼓勵其前進、結果不負衆望、一馬當先、誕登彼岸、其成績爲四十三分卅三秒、與其他距離約一個圈、是項完賽時、已五時、宣佈散會、今天繼續舉行競賽、其有昨天初賽未決者、今天盡行完賽、今日下午四時半運動會閉幕、由該會副會長陳鑑波主持頒獎禮云、茲將第一日成績列下、

賽跑三步曲

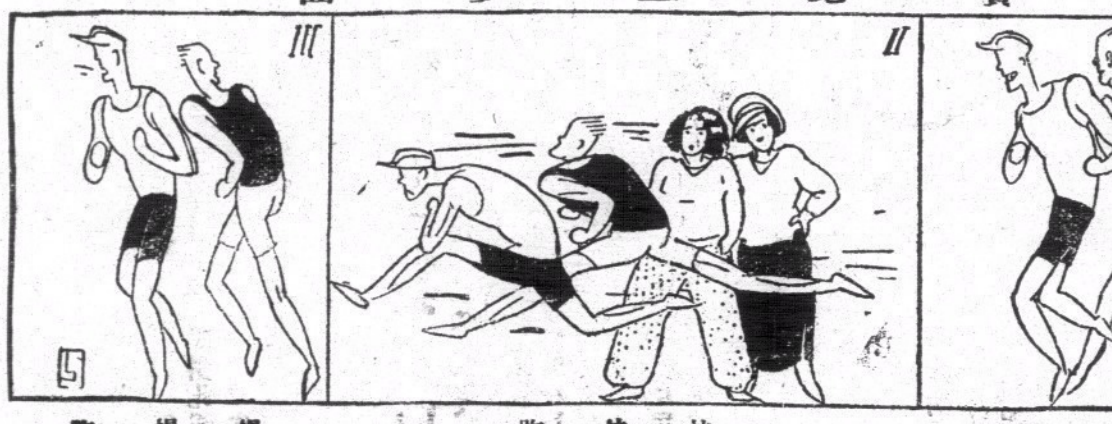

慢慢跑　快快跑　慢慢跑

項目	賽別	分組	首名	次名	三名	成績
甲百米	初	第一組	免賽			
		第二組	李培森	阮洲樹		十二秒三
		第三組	陳煥章	余啓息		十二秒
丙跳高	決		黃錦森	黃玉珊		三尺十寸
標槍	決	女子	楊渭湄	伍舜英	何敬賢	一七・〇二米
乙百米	初	三	張惠龍	黃兆洪		十四秒
		二	乳啓瀛	莫光星		十三秒四
		一	曾錫仁	甘遂華		十三秒八
丙百米	初	三	周炳華	趙善慶		十六秒
		二	林文超	孫華坤		十五秒七
		一	張文邦	謝春榜		十六秒
甲鐵餅	決		葉寶泉	譚	郭德明	廿一、七一米
乙三級跳	決		黃少華	許炳榕	鄧澤森	九、六一三米
女百米	決	一	伍煥英	朱碧芙		十六秒二
		二	楊渭濱	葉美蘭		一六秒四
乙二百米	初	一	黃少華	黃兆洪	甘遂華	三零秒八
			莫光昇	郭啓瀛	張惠龍	二八秒五
甲四百米	決	二	馮成志	梁潤洪	梁錦濤	五十九秒四
丙二百米	決		林文超	孫華坤	周炳華	三二秒
女低欄八十米	決		朱敎新	葉美棠	關蘊芬	十六秒
甲鉛球	決		劉鳴西	李鑑	林卓藻	九五〇三米
乙跳高	決		許炳榕	黃少華	曾韞秀	四尺八寸半
丙五十米	初	一	黃調深	盧家泉		八秒四
		二	周炳華	張文邦		八秒
		三	林文超	趙善慶		八秒
女五十米	初	一	高麗坤	胡笑雅		九秒
		二	楊渭濱	葉美常		七秒八
		三	葉美蘭	關蘊芬		八秒二
女二百米	決		楊渭微	葉美蘭	高麗坤	三三秒
甲竿高跳	決		錢華超	葉寶泉		二、九二米
丙鉛球	決		林文超	歐福暢	周炳華	五、二〇米
甲二百米	初	一	李培森	容其芳		二六秒
		二	免			
		三	余爲息	陳煥章		二六秒二
乙二百米低	決		張惠龍	甘遂華		三五秒五
丙四百米欄	決		孫華坤	盧家泉		八二秒七
女跳遠	決		麥炎台	湯英玉	鄒倩君	三、六八米
甲標槍	決		蘇觀宰	劉鳴西	盧洪銑	三三、亖米
甲二百米低欄	決		阮洲樹	李德其	譚錫泮	三〇秒
乙四百米	決		馮成志	梁潤洪	梁錦濤	五十九秒四
甲公開四百米	初	一	威爾孫	英年B	聖約瑟	五十秒
四人接力		二	南華	海軍	英年A	五十一秒
華人萬米公開賽跑	決		吳惠敏	林逢芬	黎振英	
			第四名	鄭齊賢	第五	梁麗生

吳德物次腸痛水

AW 51-168

徵銷中西藥品

欲在四邑推銷藥品者請直接函商

代理藥品專家　**嘉祥大藥局**

地址：台山荻海長安路四十五至四十七號

研究中國經濟及世界經濟之唯一刊物

中國經濟

第二卷第九期要目

中國經濟史研究專號（上）

- 前言……傅築夫
- 研究中國經濟史的意義及方法……石決明
- 中國經濟史研究方法論……王宜昌
- 中國經濟史上的幾個重要問題
- 中國農村經濟研究……王毓銓
- 幾個中國農業經濟的重要問題
- 殷代經濟狀況……馬乘風
- 西周時代之經濟狀況……劉紹先
- 兩漢之經濟狀況……華芷蓀
- 魏晉南北朝之經濟狀況……華芷蓀
- 元代之經濟……
- 貨幣制度……鄭合成
- 自唐迄清的中國紙幣……郭繁華
- 兩漢貨幣制度的研究……
- 宋代官鹽後的益州交子制度……加藤繁著　傅安華譯
- 寺院經濟和寺院組織
- 唐宋元領莊N國研究……鞠清遠
- 中古時代中國佛教寺院……何茲全

南京中山路泰保街口六零四號　**中國經濟研究會主編**

南京太平路二四八號　**現代書局總代銷處**

本誌預定全年二元　半年一元一角　專號零售大洋四角

貓嘜波打酒

貓嘜破打酒爲唯一佳釀常飲之能補養精神強健體魄

而婦人生產後飲之不特能去瘀生新猶能令乳量激增也

各大公司洋酒店均有發售　域景洋行總經理

南華日報館書報代售部

經售一切新文化讀物　代售最近出版新書

- 香港華僑教育最近概況　精裝三元　平裝二元
- 教育研究　每冊一角
- 法國大革命期間的農民運動　四角
- 剖解　三角
- 世界戰時學校動員　八角
- 政治綱要　一元五
- 政治制度淺說　一元四
- 國際法概論　一元二
- 國際政治概論　一元
- 革命外交文獻　一元三
- 政治思想史（上下）　每冊一元二
- 政治學說史（上中下）　每冊一元五
- 英國政府及政治　一元七
- 政治科學概論　八毛
- 歐洲新民主憲法比較　一元二
- 近世中國外交史　一元四
- 世界經濟概論　八毛
- 經濟學及稅賦原理　一元二
- 地租思想史　八毛
- 債票投机史　一元
- 財政資本論　一元三
- 馬先爾經濟學說　五毛
- 富國論（上下）　上冊一元六　下冊二元
- 經濟入門　七毛五
- 中國土地制度的研究
- 德意志經濟思想史　一元三
- 歐美經濟學說（上下）　上冊一元　下冊九毫
- 財政學研究　一元二
- 春木論十綱　一元八
- 國際經濟政治年報　一元五
- 經濟學教程　一元六
- 社會主義之教育政策　三毛
- 進化論証
- 新民法綱要　六毛
- 國際關係論（上中下）　八角
- 世界干戈誰　一元五
- 日帝國治下之台灣
- 滿洲國際關係
- 以世界爲背景的日本現代史
- [illegible]
- 市聲草
- 熱河失陷日記
- 歸雁
- 西線無戰事
- 西歐革命史
- 歐戰後社會主義的新發展
- 評合作運動
- 幼年時代
- 列強在中國勢力
- 中國經濟發展史
- 唯物史觀世界史
- 資本主義的三種
- 財政學史
- 世界貨幣問題
- 各國財政史
- 華僑概況
- 人類學訊論
- 社會鬥爭通史
- 農業問題
- 人類婚姻史
- 中國經濟研究緒論
- 戰後德意志復興
- 美國社會勢力發展
- 現代戀愛批判
- 歷史哲學綱要
- 歐洲哲學史
- 哲學大綱
- 國學概論
- 科學的故事（上下）
- 現代人類學
- 中華月報第二卷第七期　二角
- 民族雜誌第二卷第七期　二角
- 讀書雜誌第三卷第五六期　四角
- 當代婦女第一卷第一期　一角
- 工商半月刊第六卷第十二號　三角
- 南華星期畫報
- 彙刊第二集　每集一元五
- 歐洲文學史大綱　一元
- 現代世界文學大綱　七毫五
- 浮士德與城　一元
- 李長吉評傳　五毫五
- 唐代女詩人　四毫
- 小說創作及鑑賞　一元
- 都市　一元
- 現代南歐文學概觀　四毫
- 希臘文明之潮流　八毫
- 一九三〇世界文學　八毫五
- 寡婦的心　五角
- 婦心三部曲　一元五
- 靜靜的頓河　一元
- 西萬提斯未婚妻　六毫五
- 中學時代　三毫五
- 混戰中日獄　二毫五
- 理論常識　一毫
- 高中黨義　一毫
- 通俗經濟思想　一毫
- 通俗剩餘價值　一毫
- 通俗宗教論　一毫
- 近化論淺釋　一毫
- 遺傳大意　一毫
- 中國文化史綱（上中下）　每冊一毫
- 西洋史（上下）　每冊一毫
- 世界煤油戰爭與中國　一元七角五
- 人類學大意　一毫
- 人類改良概論　一毫
- 通俗哲學思潮　一毫
- 地質學大意　一毫
- 環遊視察記一冊　一元二角
- 鄧玉祥日記第一篇第二篇
- 國際現今流動狀況中國
- 工業化之程序及其影響
- 大阪神戶華僑貿易調查
- 武漢之工商業
- 勞資協
- 中東鐵路問題
- 工商法詮譯
- 工商同業公會法規彙編
- 唐律衡法規彙編
- 唐代女詩人
- 唐曲史
- 同人小說
- 高級國文講義
- 友情
- 中國農村經濟的研究
- 國際調查團報告書
- 政治經濟與批判
- 一九二九的世界文學
- 中外貨幣政策
- 社會形式發展（上中下）
- 文藝批評集
- 倫理學通論
- 蘇俄新教育研究
- 辛克萊評傳
- 婦女與兒童
- 婦女論
- 在世界的盡頭
- 牧場上
- 在精衛先生言論集

荷里活道四十九號電話二五六一二

皇后大戲院
電影皇宮 鉅片總滙

即日映鍾歌羅福。奇勒基寶合演傑作

電影之新典型 戀愛之新樣本 偉人之浪漫絲

連環戀愛

愛的連鎖。理智的責任。內心的反抗、靈魂深處的自白

加映肥仔瘦仔羅路哈地合演新諧片

下期換映 法蘭曹通 嘉倫摩利 主演 社會倫理驚險巨片 寃家路窄 亡命者之姊妹劇。

暑熱之時季—克寧乳粉之時季也

真正好吃!!

兒童之安全飲品、算是克寧乳粉為最。以其味甘可口。兼亦滋補也。調法、先以適量之乳粉、和以先沸過之冷水。便覺美味異常。惟勿過濃。加少許糖更妙。

克寧KLIM 美國出品

兒童飲之必能爽涼補體

各處商店均有出售

總經理禪臣洋行

儂愛特別東西及特別的味道

儂性好異、凡物之特異者、皆喜愛之、故一試(當得及芝格)之膠糖、則常愛之、因其香味、確與別家不同而有特別之美點、對於牙齒衛生補益極多。

醫生及牙科專家、常云人之常嚼膠糖者、面部得有適宜之運動、則面肌充實、不但貌美、即牙齒亦色白如雪、牙縫清潔、永無牙痛、口氣常鮮、食味亦美、消化有力、精神常暢、惟請記憶、上列功効、僅能得於美國出品、馳名環球之……當得膠糖……及……芝格膠糖

Tempters CANDY COATED GUM

ADAMS Chiclets REG TRADE MARK CANDY COATED GUM

味有五種 每包四粒五仙。

紙包一角 鉄盒式角半

愛情接吻、交面抱舞、夫妻對談、交際談話、唱歌演講、常因口氣不清、討厭對方、極宜慎重預防、口中常含一二片之(新新口香片)清香馥郁、煙後含之、潤喉止咳、(香港歐必成有限公司總代理)

SEN-SEN
Marque Déposée Marca de Fábrica Eingetragene Schutzmarke

港聞之一

歐戰和平紀念日 兩紀念碑前之敬禮
秋風秋雨下官紳循例敬獻花圈
售花籌欵得三千四百餘元

昨為歐戰和平紀念日、世界各國曾參與歐戰國、莫不於是日舉行紀念禮、本港政府設紀念碑於皇后像側、每屆紀念日由總督率同官紳行禮、華人方面、亦設華人國殤紀念碑於卜公園、是日亦由港督偕華人領袖前往舉行、昨晨微雨紛飛、兩碑前行禮秩序、仍按舊舉行、情形並為肅穆、爰將兩碑前行禮情形錄後、

歐戰紀念碑 昨日上午十一時、港督貝璐偕同陸軍將軍波律、海軍司令依律、輔政司卓文、華民政務司史美、律政司連些路、警察總監經亨利、工務司軒打臣、教育司些亞、庫務司戴羅、航政司豪幹、正按察司麥基利哥、法國艦隊司令美國艦隊長官、各國領事、中西紳商麥基、羅旭和、曹善允、周俊年等前行禮、預由警察當局派隊在碑之週圍維持秩序、所有車輛往來、於行禮時間內概由交通部指定之路線行駛、在碑之前後與左右、有牧師團、海陸空軍及退伍軍人等參加、文官穿禮服、武官穿戎裝、港督蒞場時、由陸軍將軍歡迎旋至碑前行禮、鳴砲兩响、全體靜默三分鐘致敬、海面小輪亦停航示敬、軍隊奏哀樂、畢、首由港督獻花圈、繼而陸海空軍領袖、繼後為華人代表、及中西紳商、最後由參加之軍隊致花圈、至十一時廿分、遂告禮成、各方散隊而去、

華人紀念碑 港督在歐戰紀念碑行禮畢、隨往卜公園華人國殤紀念碑前行禮、到者除各西人官紳外、則有華人代表羅旭和、曹善允、周俊年、東華醫院主席劉平齋、總理黃達榮、黃法興、保良局首總理伍華、李樹芬、黃耀東、夏從周、曾郭肇臣、紳商羅文錦、李右泉、憲鴻、鄺子明、陳華文、譚雍康、首由樂隊奏樂、隨由各人献花圈、其秩序如下、港督献花圈、繼而華人代表、團防局紳、東華醫院、保良局、旋告散會、

罌粟花籌欵 每年紀念日、舉行售罌粟花籌欵、是年因適逢星期日、故提前發售、中西熱心女士、以一日之時光、為殘廢軍人服務、統計所得約三千四百餘元、個人成績、以九龍方面之屈曹姑娘為最、共籌得一百一十一元、次為達路斯亞女士、共籌得一百零六元、昨日在紀念碑側之香港會、尚有熱心女士售花、冀增收入以作善舉也、(新聞社)

香港報界公社啟事

啟者本社是月份輪值南華日報主任各界送登稿件請逕交中環善慶街本社為荷

中華民國廿三年十一月一日

全球製片公司訪問記
馬師曾主演「野花香」扮老教授
「譚蘭卿第一天拍片竟暈倒了」
朱昌東講「全球」組織

(本報專訪) 昨天下午、因為有半天的空、承杜君之約、跟麥君到全球製片公司參觀、是下午二時從皇后戲院的門前出發的、坐上汽車、駛前香港仔去、在還未到香港仔圩市的時候、車便停下來了、原來已到了製片場、我們走下來、由該公司出品部經理朱昌東引導參觀粗粗看過一遍、他帶我們到二樓上喝咖啡、在那兒、我們會見了馬師曾、

因為是拍製「野花香」、他担任了一個老教授的角色、所以他戴上了瓜皮小帽子、黑眼鏡、嘴上長了鬍子、馬掛兒、布鞋子、完全是一個老人家的扮相、我們坐下來、經過幾句例有的客套話後、我便問他、「馬先生感覺得做電影跟舞台有什麼分別呢、」「分別嗎?」他把眼睛望着我、「倒沒有什麼、我是來玩玩的、」

我說「電影跟粵劇總有點兒什麼不同的地方吧、」「是的」他答「粵劇裏面、注重的是唱工、而電影的、是誰也願意當一個漂亮的角色、我卻不然、因為漂亮的角色太多了、我在這野花香裏面、要担任一個老教授、因為我覺得老生的一種角色、是很需要的、」

隨後、我們漸漸兒把話題說到粵劇方面去了、

「粵劇、是沒有什麼立場可說的、因為我們的背後、還有老板、老板的目的是賺錢的、他請了你、是希望你能夠替他掙點錢、不然、下年的合約便發生問題了、我們也是要喫飯的、所以不能不相當地迎合觀衆需要我們做愛情戲、我們就不能不做了、可是在電影裏面、我就打算呼吸一點自由的空氣、你知道、我們戲班裏面、有所謂「女人狗肉」的一句話、我們的戲、就在這情勢之下「開」成的、還能夠說到什麼立場嗎、戲院的收入、以小位跟中位為最多、差不多佔總收十分之六、我們不能忘記了這部份的觀衆、

當我初從美國回來的時候、因為在美國參觀過許多舞台、心裡很高興、打算歸國後有一番大改革、當我回來後、也的確實行過、將布景改為硬景、並且廢止絃索、可是觀衆就發生反感、拋擲器物、無所不至、到第二天馬上將提綱改換、恢復粵劇的舊途、不很可悲觀嗎、」

我們聽了、大家都起了点淡淡的鬱結、朋友麥君黯然說「許多人都責備演員、其實觀衆不進步也沒有辦法的、」

「觀衆不是馬上可以進步的、我們只可以像教孩子學步的一樣、緩緩兒的來罷、」

說到這裏 開拍的時已經到了、他便趕着去工作、我們還留在辦公室裏面、向朱昌東詢問公司的內容、承他一一詳細答覆——

「本廠的成立、是在半年之前、我們因為感覺到在香港設立之製片公司、有好幾種便利、第一是風景優美、比之滬廠、每年約可省外景費二三萬元、第二是材料費輕、一切軟片藥材、在上海要納百分廿五的入口稅、在香港就可以避免了、第三是拍製時期較長、美國的荷里活、本來地方不很好、因為氣候適宜、所以影片廠都移設於此、香港每年拍製時間、比之上海可多二三月、第四是免除檢查的麻煩、第五是政治上可得保障、所以我們便決定在香港成立、現在廠址占地有二十多畝、各種設備都是新式的、而且、除了影機跟軟片以外、我們差不多全部用中國貨、都是在上海定購的、現在廠中自設有三友式收音机、發電機、自來水等、設備也還算週到、至於職員方面、總經理是朱箕汝、他是僑美的華僑、出品部經理是兄弟担任的、營業部經理是朱家藩、理財部經理是馬實初、導演方面、現分有三組、第一組主任關右章、他從前在長城影片公司做事、第二組主任是蘇怡、從前在聯華、天一、藝華各廠都任過事、第三組主任是關鼎任、是荷里活專門研究電影歸來的、從前也在長城做過、攝影主任李文光、他是在紐約專門學習攝影的、有十多年的經驗、是攝影家的老前輩了、美術部主任是高威廉、在古巴學美術的、從前之長城、聯華、藝華等廠做事、編劇是孫師毅、劇務黃伯持、錄音主任司徒尚逸、是交通部的無綫電工程師及海岸站經理、副主任為司徒慧敏、是在日本學美術的、陳寶常、為美國RCA錄音技師、現在的演員有馬師曾、譚蘭卿、陸小仙、陳波兒、高威廉、黃壽年、游觀仁、許曼麗、葉仁甫、羅舜華、李鴻安、馮醒錚等……現在我們到影場中參觀去罷」、

于是我們走到製片場去、場的面積、為四十四尺、乘七十四尺、這時正佈着一個交際花的寢室景、這交際花就是譚蘭卿、在萬千支燭光的水銀燈照射之下、她站在電話機之旁、擺一個打電話的場面、收音室的職員、都在準備工作、

導演的蘇怡、走到她的跟前、自己歎了一遍、說「你打電話給我嗎?你有這般好的心、」好像一個撒嬌的女人一樣、聽得譚蘭卿也笑起來了、

她站着、大概是疲酸了吧、蹲了下來、經了幾遍的學習、才拍完了這一個場面、我這樣觀的、受着水銀燈的烘照、也感到熱不可耐、做明星的、不是一件很苦的工作嗎、我對朱昌東說、

「在第一天拍製的時候、她受不起水銀燈的照射、竟暈倒了呢、」他答、

這時、什麼都看完了、我們便辭別出來、在將要入暮的海上、帆影波光、又是一番情趣、涼的冬風、給我一種新鮮的感覺、這感覺好像我剛才所得到的

土洋雜貨市

▲木耳 金山木耳昨到二三百包、靚貨沽出七十八元、中佳七十五元、有存、哈爾濱雲耳、沽疎市報硬、輕桴沽六十六元至六十八元、仍疎、存中等沽六十三元、六十四元、碎實六十元、川耳市情、地頭未定、步步報升、絕少、各家聞訊、乘機將所有存貨、抬高沽價、小包興漢耳、報八十八元至九十元、叫靚八十三元、平至八十四元、中上八十一元至八十二元、原枝靚貨報八十二元八十三元、叫靚八十元、中佳七十八元、幼碎七十五元七十六元、貢木耳市如常企硬、金黃靚貨雄字三百六十元、別號叫靚三百五十元、中上三百二十元、半黃二百七十元、

▲生粉 各嚟生粉市宗住、正一號鹿嚟需價為十一元、月嚟八元三、花嚟八元二、双喜七元六、國旗七元二、英錢現未有到、和昌荳粉六元五、

▲柿 揭柿昨到有內地貨九十件、中柿沽十四元五至十四元、又十三元五、已沽訖、大柿面二十二元、叫大柿十七元、有存、恭城柿十八元、市慢、京柿正牌九元、仔牌八元、市平常、山東軟柿到八十包、沽八元二、有存、

▲生仁 生仁市爽、循生仁昨到一千包、大粒貨七元三、七元四、中粒六元八、天津生仁、原庄貨沽六元二至六元三、中粒六元八、尾大濕身威海仁畧干者、沽六元三、濕身尾重沽六元、新坊、生油、市爽、花貨十三元五、天津新貨十一元四云、(經濟社)

婦女佳音

SERRAVALLO'S
ANGGOER OBAT PALING BAIK

請讀下面鄭君來函證

南洋荷屬、爪哇惹夜埠、鄭仁海君來函云、施務露金鷄鐵樹酒、於婦人病甚為靈驗、內子體弱多年、時常染病、受胎亦難、或者每臨經期、則覺頭暈眼花、腰酸肚痛、全體疲乏、經來不準、或先或後、或多或少、有時白帶亦下、飲食不思、食亦飽脹、苦不堪為、後得友人之介紹、向本埠中華藥局購買三樽的施務露金鷄鐵樹酒、依法飲之、每日三次一小杯、果見效驗如神、非特經痛可免、以後經期亦甚準確、不再如前之苦、飯量增多、身體愉快、由弱轉強、面色由青白而轉紅潤、不久亦即受胎、故鄙人甚讚此酒、眞是英雄、特此數字、藉告各界婦女、如患與內子同症者、知所問津焉、(附註、原函保存、隨時歡迎觀參)

菲律濱華年會美人皇后親筆來函讚頌施務露金鷄鐵樹酒

港聞之二

駐港意領事慶祝 意皇六十五歲壽辰
文武官員中西紳商被邀參加 伍伯勝代表劉紀文來港致賀

昨十日爲意大利國皇維多亞文那六十五歲壽辰，本港意國領事彬干尼，於是日在領館開會，招待各國來賓，藉伸慶祝，查到者有港督代表捷加、陸軍司令波律代表亞畢，海軍司令于律代表比亞、正臬司麥基利哥、副臬司連些路、庫務司泰來、工務司韓德臣、衛生司威靈頓、船政司何路、華人代表羅旭和、曹善允、周俊年、香港大學副監督韓尼路、何東爵紳、各國駐港領事、郭少鎏、廣州市長代表伍伯勝，暨旅港意僑等百餘人、

意領致詞

首由意領致歡迎詞，畧謂今日爲意大利皇六十五週壽辰，蒙各位惠然肯來，殊深榮幸，歐戰以還，意國在沙威朝代，得法西斯主義之鼓勵，國內大政治家之掌治，國勢日固，從而在國聯佔得重要席地，在此時期中，英意兩國以往之親善，應宜更臻密切，以爲歐洲政治之柱石，共謀世界之和平，至在亞洲方面，亦本此原則，與中華民國彼此諒解，公使升格，即爲其一端云云，來賓方面旋由正臬司致答辭，

意王履展

查意王維多亞文那，生於一千八百六十九年，現年六十五歲，有年王之稱，一千九百年，意王威伯虎，繼氏繼位，娶夏爾那公主，生一子四女，在歐戰時曾任前線參加作戰云，（新亞社）

英國名廠 駝毛衫 鶴茸被。海虎毡。 大帮運到 價格克己 德付道新新公司

郭振恒
定十二月赴澳 華僑準備歡迎

我國胸泳冠軍郭振恒、最近被澳洲百年紀念會之邀，赴澳參加游泳表演，各情已見報載，茲查郭氏已定明年正月十日抵馬爾般，一切旅費，由該百年紀念會負担，據澳洲游泳會秘書霍賓氏來函，謂澳洲華僑已準備熱烈歡迎云、

王寵惠 有再南下說

王寵惠博士自回國後、即悉力幹旋和平、藉與中央政府及粵方當局作重要之會商，刻雖未有卓著成績，然和平已畧具端倪，亦未始非時局之幸也，茲據王氏在港親友言，近接王博士來函，謂擬於日間再行南下，聞氏今次南下亦爲斡旋和平者，將與西南諸委作更具體之會商，一有辦法，再向中央報告，務達和平救國之目的云、（新聞社）

許公逵 赴菲履任
今日乘林肯輪首途

小呂宋領事自王棠辭職後、外部即委由仰光領事許公逵繼任，日前許經回國請示，事畢由滬乘法郵船桑能號南來抵港，各情已見報載，查許氏頃已事畢，定明日由港乘林肯總統輪赴任、（新聞社）

二千萬元 白銀過港數目
抽稅後仍源源運不絕

我以政府抽白銀出口稅後，國內白銀輸出外者，數量未嘗稍減，在未征稅前，所有白銀由船隻輸出，查以前汕頭廈門等處，白銀輸出、數量驚人，惟迄今斷絕無運來、據銀行界確息、自我政府征稅後，白銀來港，其數並無減少，因私運者源源不絕，大約截至最近止，私運到港之數爲二千萬元云（新亞社）

天氣預測

仍有微弱之反旋風集中於華北方面，安南及北海道以北之氣壓較低，今日天氣，吹東風，溫和，密雲，有微雨，

經濟界擬組 瓊崖考察團
以爲發展實業準備

海南島土地肥沃，礦產豐饒，談發展廣東實業者，無不知開發海南島之要，近年粵當局施行三年計劃，設瓊崖實業局于此，積極策劃，於礦產之調查，農業之指導等，均已着實進行，前途正未可限量，頃查本港現有瓊崖調查團之組織，發起人爲某銀行家，據語記者云，瓊崖沃野千里，寶藏豐富，一經開發，不啻滿地黃金，若果政治安定，治安平靖，正爲投資最好之地，國人對此，尚未多大注意，致使利棄于地，不免可惜云、（新聞社）

蔣伯誠來港
今晨可抵步

中央委員兼北平軍委會委員蔣伯誠氏，月前因承東路軍總司令蔣鼎文請，來粵與陳濟棠商議聯絡剿匪事宜，經公竣北返，並向蔣委員長報告，頃據消息、謂蔣氏尚有需商剿匪大計，須與陳濟棠磋商，故昨十日又由滬趁林肯總統輪南下來粵，計程今晨八時即可抵港，稍事休息即赴廣州云，（中央社）

華探容泉被圍毆
放槍示威誤斃一命 容探受傷甚重

淺灣警署第四零九號華探容泉，昨晚九時許，在城門水塘附近，不知如何，被數上海人將其圍毆，斯時容探無法可施，爲自衛計，即將其所懷之左輪手槍拔出，惟彼輩毫無畏懼，且來勢甚兇，容探於是放槍示威，當堂誤將一上海男子轟斃，容探亦爲彼輩毆傷甚重，現留城門醫院調治，淺灣警署接到報告後，派出大隊中西警探前往查究，並將轟斃之上海男子送入殮房云（新亞社）

深水埗 馬波塲完成

香港馬波會，近年在深水埗界限街外購得大地一幅，即闢爲波塲，興工多月，今已完成，查該波塲比現下銅羅灣之波塲幾大一倍，剷下四週種竹，以杜閒人入入，聞該會建此塲、所費不貲，其目的在引起本港人士對馬波之興趣云，（新聞社）

胡文虎醫院
定廿一日開幕

本港殷商胡文虎氏，向來個人辦理慈善事業，弗惜鉅資，年前又捐出鉅欵，在長洲擇一適中地點，建築醫院一所，以濟患病之貧苦僑胞，定名爲胡文虎醫院，該院現已工竣，醫藥亦經齊備，擇本月廿一日即星期三下午三時半一刻，舉行開幕典禮，屆時請波力將軍夫人，親臨開幕，並發請帖，請本港紳商，前往參加盛典，是日備專輪於卜公碼頭，送迎各方來賓云，（新亞社）

粉絲市暢銷

龍口粉絲正一號沽十八元二、普通十七元七、市均行沽訖、副號貨十七元五、尚有存、烟台粉絲到一千四百包，均已提貨，一號成價爲十四元五、式號沽十三元八、有存，市企，德字河絲沽十八元五至十九元，市行沽硶云（經濟社）

打架擊破頭

薄扶林道新建國家醫院地址，昨日下午，有石匠馮洪（廿五歲），因與別工人發生口角衝突，繼覺動武，該人手持鐵枝，向馮首部毆擊，馮即受傷，流血甚多，後由同伴送馮入醫院敷治云，（新亞社）

新到綠荳 昨投票承購

昨到天津綠荳一宗，調查後，實到九百七十七包，內先簽去八百七十七包，內有一百包投票發售，以價高投得，如價目相同，則要寫明字號取貨多少，如頭票不能盡取，則打下二票，若二票不能盡取，打下三票，復將盡取之票，再開始投過，而以價目最高者得，查其投票結果，嘛嘛庄以六元四毫六投得、但沽八百七十七元者，不允退價，因其所售出價目爲六元一、相差實三毫六之多也，查是宗貨，每担獲利八九毫，刻下白荳無存，大糯貴却四元一、荣費四元、青仁烏荳沽四元二、中三元八、中烏荳三元五、天津紅荳四元一、牛庄紅荳沽三元九毫、南若青四元一、今早到西眉荳二十八包，沽五元、好南悉數沽清云、（經濟社）

胡木蘭昨返港

胡木蘭日昨承乃父命，赴泰山輪往省，現已公畢，於昨晚乘廣九尾次快車返港云，（新亞社）

店伴被火燒傷

中環結志街五十號地下，有店伴名羅泉者，二十歲，昨日午，因工作時失慎，爲火燒傷，後入國家醫院調治云，（新亞社）

公禱週第二晚

青年會舉行世界青年公禱週，今晚七時半，假座堅道循道會開會，延請張文照牧師主講，所講題目除世界協會規定爲非洲各地青年運動外，並爲吾國軍政領袖及各災情呼籲，有志參加者盍請早臨云，

兒工院捐欵錄

香港兒童工藝院勸捐欵總蒙各界踴躍捐助，經於日前登報週知，華民政務司史美氏昨日公佈，續收到何東爵紳拾萬元、高可寧翁一千元，并致謝忱云

南華救護班訊

南華體育會救護部招生開課救傷學，於本月九日始業，加入學員以有施文蔚及李浩田兩醫生担任教授，倍加踴躍，截至開課之日，竟達五十餘人，而請求加入尚在多數，是以原定授課地址在華人行，該會所內不足容納，因決定於本月十三日起，改在加路連山道會塲館內教授，而每逢星期二晚，由施醫生上課，逢星期四或五，則由李醫生担任，有志加入者亦許於十三晚報名云

全省教育會議
梅芳女校校長被邀出席

廣東全省第四次教育會議，定本月十二日，在廣州民衆教育館舉行，以中學大學校長爲單位，計被邀請出席之中學校長，共百餘人，本港方面，有梅芳女子中學校校長吳敏媛女士，被邀請出席，查該會繼續討論十天，

科學化 合理化 有獎的讀書運動

讀書不難，選購爲難；選購猶未爲難，特以欲其妥捷，省時，利便，經濟者，斯誠難矣。

閣下欲解決此項問題，請逕函本社「或用電話通知」，當即爲君解決，使君愉快！

蓋敝社旨在爲社會文化服務，是一唱誠爲讀書界謀便利之機關，閣下祇須參加敝社此種讀書運動，每月費資六角，敝社當代選備數十種有價值之圖書，每日派到會址換閱，「圖書目錄下列」且本社組織嚴謹，管理讀書，手續簡單，派送妥捷，絕無中斷重複之弊，尤有足爲君告者，即所派送之圖書，如屬主要巨冊，敝社當給以三日之寬裕時間，使君得盡情披閱，始到換收，（非主要讀物仍日日派換）此即純以讀者利益爲中心之優遇，與別迥異，尤請特別注意！

（十月一號開派參加從速）

第一屆招考章程

再者敝社更謀實現爲社會文化服務之精神特定出一考取獎金辦法，每學期舉行一次，閣下祇須連續參加本社之讀書運動三月，貴子弟即有應考資格

一，獎學金額：取錄之學生，中學部每人廿元，小學十元。

二，報名手續：連續參加本社讀書運動三個月者，即可持據到本社報名不分性別

三，取錄人數：中學一年級生一名高小一年級生一名。

四，考試科目：中學：國文，英文，算術，小學：國文，算術，常識。

五，考試日期：民國廿四年一月廿日上午九時至十二時。

六，考試地址：考試前公佈。

附則：應考者一經取錄欲入何校聽任自擇。英文學校除外。應得獎金須由該校具條收取。

通訊：深水埔黃竹街十七號二樓。電話五九三八一。

香港書報流通社啓

久經各界贊許的 血中寶 及能治百病的 二天油 功効卓絕

非是虛傳

血中寶服後的……功効

（第一日）化氣消滯　飯量激增

（第二日）潤肺提神　生津止渴

（第三日）血氣調和　精神愉快

（第四日）强壯體魄　健步生精

（第五日）工作不倦　記事不忘

（第六日）男子强腎　婦女調經

諸君服用 包稱滿意

二天油 救急扶危 獨一無二

光明導師 襲常氏大醫師 何亦民女士介紹

襲常氏大醫師適以故鄉然上人高足鄉然上人漫遊美國金山大埠以醫名於世信用昭著上乘之材不獨眼科擅長婦兒內外科亦擅有心得儀患兩目失明內障昏矇繼而瞳人散失歷數遍醫無效幸遇大醫師診治歙日果獲奇效繼續醫治前後約一月恢復如常不愧我僑胞光明之導師儀現已双眼得重見天日穎籍吾師所賜且素稱眼科爲佛門授授所專長者誠然儀感德眞銘爲良心上之宣言登諸報端藉玆表揚我國醫學術大有其人在也

襲常氏大醫師 精醫眼科婦兒內科雜症喉科 寓中環九如坊美輪街二號陳德安二樓

李都梨敬頌

香港聯泰銀業儲蓄按揭有限公司廣告

本公司額定資本壹百萬元經在香港政府註冊專營儲蓄存欵按揭等業務如蒙 惠顧請到德輔道中弍百七十弍號本公司接洽爲荷

（電話弍五五叁零）

附儲息價

活期儲蓄週息二厘	一年期週息四厘半
叁個月期週息三厘	二年期週息五厘
六個月期週息三厘半	三年期週息五厘半

聯泰銀業儲蓄按揭有限公司總司理譚煥堂謹啟

No. 272, Des Voeux Road Central

香港聯泰燕梳有限公司廣告

本公司開設二十餘年之久實備資本壹百五拾萬元經在香港政府註冊專營各埠水火保險業務交易通融賠償敏捷久爲各界信仰如蒙 賜顧請到德輔道中弍百七十弍號本公司面商各處商埠請向分局代理接洽爲荷

（電話弍壹一叁壹）

聯泰燕梳有限公司總司理譚煥堂謹啟

No. 272, Des Voeux Road Central

新到特式男庄包白金播嗲跳字砦皮帶手馬表 特別大推銷

POLAR

原價弍十八元

減沽一十六元半

香港利安鐘表行 大道中一百卅四號 電話弍一六六一號

治傷風簡便法

金風多厲。最易傷風。傷風之後。每感頭痛鼻塞。筋骨酸痛。或鼻涕四流。痰多咳盛。茲介紹一簡便治法於後。患者不防試之。

患者於臨睡時。先飲檸檬水一杯。（將生菓舖購得之鮮檸檬切兩薄片。用開水泡之）約五分鐘。再用溫開水服 **虎標頭痛粉** 一包。外以 **虎標萬金油**。搽頭部四週。及兩額鼻孔。（頸後兩筋須多搽多揑）。五分鐘後。即覺頸部輕鬆。筋骨舒暢。再經一晚安睡。次早起床。即完全愈矣。

痰多咳盛者。請含 **八卦丹** 一格。化痰止咳。功效甚大。

東路軍克長汀經過

白衣洋嶺一下長汀即可長驅直入
匪之接濟已絕不能立足

（廈門通信）閩贛剿匪軍事有兩重心、一爲石城、一爲長汀、自廣昌下後、赤匪一度擬棄閩贛老巢外竄、卒決議仍死守老巢、作最後之負隅、其計劃㈠置重兵於石城北以禦國軍、㈡置較次重兵死守長汀、守石城者爲僞一三五軍團、守長汀者爲僞九軍團及廿四師一軍團、復兼顧石城、查長汀距瑞金老巢八十里、近匪核心、極關重要、九月廿六日兩路軍同時下總攻令、至於東路軍進攻長汀、自六月一日克連城後、即開始籌備、長汀東與連城交界、爲一南北縱貫之山脈、自舊縣達朋口西至溫坊中屋村萬山通城以上、極爲險峻、惟中、有一路可通、而以白衣洋嶺扼其口、實爲長汀唯一險要門戶、

白衣洋嶺

如不守、即不留長汀門戶洞開、無險可守矣、故匪於白衣洋嶺、築有極堅固工事、東路軍之攻汀、先以白衣洋嶺爲唯一目標、白衣洋嶺一下、事實上即克復長汀、此後可長驅直入也、經四個月之籌備、九月二十六日拂曉開始全綫攻擊、是日即佔溫坊、二十七日午、一舉而克白衣洋嶺、掃蕩附近殘餘陣地、二十九日克匪前綫大本營、趕築臨時工事、十月四日、進攻匪之第二綫南山壩、匪略抵抗即退、六日、國軍至河田、匪已棄河田先退、當即收復、同時長汀匪衆、亦棄城西撤回瑞金、留少數

殘匪守城

蓋長汀以白衣洋嶺既失、即無險可守、故匪僞在南山壩小抗、即運藥河田汀城西去也、又守白衣洋嶺之匪、原爲僞九軍團及僞第一軍團之一部、但全部、僞二十四師全部、北路軍同時總攻、匪不得已、僅餘僞一軍團全調石城、以僞一軍團最精銳、三四師作戰、然匪主力部隊、五、九軍團次之、東路軍到達河田之日、石城亦爲國軍攻下、河田地雖不險、但極重要、爲汀江上游、距長汀四十里、下游經迴龍、上杭、峯市、大埔、三河、直達粵省之潮汕出海、匪區接濟、向由汀江運輸、至長汀以九轉入匪區、國軍克河田後、立即封鎖江面、交通完全斷絕、匪區接濟、亦即

完全斷絕

只此已足制匪之死命、及大軍入河田、原可長驅入長汀、然五次剿匪以來、均取逐步進展、逐步趕築公路碉堡計劃、乃趕築朋口、經溫坊、中屋村、南山壩、至河田公路、（朋口至中屋村四十里、中屋村至河田六十里）、至十月底、公路築竣、蔣鼎文於二十九日自樟坻龍岩、第四縱隊指揮李延年、同日飛抵河田前方、蔣既到岩、即下令進取汀城、三十日、河田大軍、自蓼坊向汀城推進、本月一日上午十一時、第九師前頭部隊、首先入城、該城原有零星小匪、已先西竄、當俘獲殘匪十餘名、及宣傳品大宗、繼而李延年亦率所部入城、第七區行政督察專員林斯賢、亦隨軍入城、辦理善後、匪僅在閩贛交界杉嶺山脈之新樂、留置一部防守、掩護瑞金、惟匪自石城被國軍下後、即知不能久守、蓋寧都、繼爲國軍收復、亦難立足、乃思突圍西竄、大部已抵贛西南大庾上猶之間、老巢之瑞金雩都會昌、已無多匪、東北兩路大軍壓迫、收復匪巢、祗顧間耳、按長汀原爲

汀州府治

爲閩西重鎮、瀕臨汀江下通潮汕、民十六共匪在南昌暴動、賀龍葉挺率部赴粵、行經汀州、是爲匪陷汀城之始、是年冬、福建省防軍第二混成旅郭鳳鳴、由泉州駐長汀、郭爲長汀人、守汀頗爲得力、民十八春、朱毛陷汀、郭陣亡、所部四團、退至汀東、四團長不能合作、自相殘殺、旋進旋退、予匪以可乘之機、至二十年夏、旅長盧新銘、（郭之第三團長繼郭後）受匪壓逼、仍不支、撤退至連城、從此長汀遂長陷匪區、以地近瑞金、復扼汀江上游、爲匪區交通口岸、故匪重視之、不啻僞陪都也、

國際貿易局發表

我對南洋貿易概況

華僑投資佔全部百分之十二
勢力非厚發展有待今後努力

（上海通訊）我國對南洋貿易、因華僑投資關係、日就繁盛、惟近以世界經濟不景氣、大受影響、且除新加坡非律濱外、我對南洋貿易入超亦甚可觀、際此政府積極開拓南洋聲中、一般人頗爲注意、記者特向國際貿易局探誌各情如次、

南洋物產豐富

據國貿易局發表、南洋爲世界上物產豐富之地帶、如荷屬印度、美屬菲律濱、法屬印度支那、英屬馬來羣島、及暹羅等地、人口約一萬萬餘、每年輸出入總額達六千萬萬元、南洋之產品、如暹羅與西貢之米、安南之士敏土、爪哇之糖、均非常著名、此外木材及其他農產品、產量亦甚豐富、

華僑投資數目

南洋物產既如是之豐富、各國在該處所投資亦、共達六十萬萬元、其中以荷蘭佔首位、占全部百分之六十七、英國占百分之十三、我國占百分之十二、比利時占百分之二、美法日各國、占百分之一、五、其他各國、占百分之二、五、由此可知我華僑胞在南洋之投資、並不雄厚、加以世界經濟不景氣之襲擊、南洋華僑事業已呈衰落、故華僑在南洋之勢力、前途未可樂觀、

南洋入超亦鉅

我對南洋貿易入超亦甚可觀、即就本年八月至四月而論、進口總額達六千三百三十一萬餘元、其中以荷屬東印度對我輸入最多、安南次之、暹羅又次之、新加坡及菲列濱最少、輸入主要商品、荷屬東印度以煤油及糖爲最多、安南則米及煤最多、暹羅則以米佔第一位、新加坡等處則以樹膠製品爲多、出口方面、以輸往新加坡者佔首席、荷屬東印度及菲列濱次之、暹羅及安南又次之、輸出主要商品、輸往新加坡者以植物產品爲多、輸往荷屬東印度者以棉紗爲多、輸往菲列濱者、亦以棉紗爲多、輸往安南以絲爲最多、總觀上述我對南洋貿易、入口以米爲大宗、輸出以紡織品爲大宗、貿易情形、入超頗亦甚鉅、故開拓南洋市場、實爲目前不容再緩之舉云、

南華日報分類廣告

價目
（一）每三十字每日收費三角不足三十字者照三十字收費
（二）三十字以上每增一字加收一仙
（三）至多以一百字爲限超過一百字作普通廣告計（長期刊登另定優待）

請以電話或函件通知本報廣告部當妥爲刊出

買賣

▲新打樣機出賣 某報有新打樣機出讓約值一百二十元有意購買投函本報信箱七號

▲收音機出讓 某君有無綫收音機一架出讓取價從廉請投函本報信箱六五號

▲洋樓出賣 茲有單邊大洋樓一座共四層連土庫五層在中環適中地點價甚相宜合意者請投函本報信箱六十四號

▲赤鐵鑛出售 現有人開發赤鐵鑛許多（即生鐵原料）宜用者請來函本報信箱六十三號當有鑛辦付上

▲電單車出讓 茲有名廠電單車一架（第六二一號）出讓、機件完好、索價低廉、有合意者、請到灣仔洛克道四五六號長城汽車公司看貨議價、

聲明

▲胡椒詩鐘 本報詩鐘於本月七日截卷各方文友敬希注意

▲遺失鎖鑰 鄙人昨日在皇后碼頭附近遺失鎖鑰一包共五枚拾得者請函南華報信箱八五號當備洋五元領回

徵聘

▲女教員待聘 中年女士嶺南大學畢業願充私人教員請函南華報信箱八八號接洽

▲國文教員待聘 某君嶺南大學畢業願任私家補習教員投函請交本報信箱六二號

▲徵銷中西藥品 不論中藥西藥廠欲在四邑覓一殷實商號代理推銷得力者請將藥品及出品數列明投本報信箱六十號當有答覆磋商

▲家庭教師待聘 茲有某女士、中學畢業、曾任教員、現擬就任家庭教師、日夜時間均可、薪金多寡不拘、合意者請函本報信箱六六號、信封面請書明家庭教師字樣、

租賃

▲三樓出租 灣仔春園街六十一號三樓出租知租處本街美華鞋舖

雜件

▲代郵 朱清宇（顯庭）先生鑒請示通訊處爲荷文啓

▲朱嘉泰先生鑒 請函示通訊處以便接洽

金銀行情一覽

生銀價

民國二十三年十一月十一號禮拜日
司連照昨日行情今早開盤（近期）二四 遠期二四一二五
上海花旗買賣
上海司連買賣
銀行成盤金條每安士

（銀行掛牌）
告囉士 四九九三七五
英京電報 一〇七伍
英京即單 一零七五
掛牌上海電 一二〇
勞啤電報 一〇七八七五
石叻電報 六九一二五
電報 一三八五
舊山電報 四〇五
舊山即期 四〇六二五
呂宋電報 八一
西貢電報 六一五
佛冷電報 六一五
暹羅電報 壹一四一二五
八打威電報 五九六二五
即期司連票 壹零八
大金單 四一六二五
花旗紙 四一六二五

雪梨紙每元伸二元四四三二
佛冷紙每冷伸一毫五仙七五
勞啤紙每盾伸九毫〇四
呂宋紙每元伸一元一毫九四
坡紙每元值一元四毫一四
荷蘭紙每盾伸一元六三三五
暹羅紙每疋值一元一毫〇五
正磅紙每磅伸一十二元一毛
什磅紙每磅值九元五毫九仙
下環大馬路天珍足金首飾每元九厘四

甲戌年十月初五日
平 個 個
張二五
張二五
二式金公價十一元九
中央紙公價二毫二

花期銀價 五三八七五
每磅十二元三毫零七六
每磅十二元三毫〇七六
街外什價 壹二二
每盾值九毫二仙六九九
每盾值一元四毫四六六
每元值七毫二仙二〇二
每金值二元四毫六九一
每金伸式元四毫六一五
每元伸壹元二毫三四五
每元值壹元六毫二六〇
每個值壹毫六仙二六零
每疋值壹元一四一二五
每盾值壹元六毫七七一
每磅伸十二元
每金值銀式元四毫〇三
每金值銀二元四毛〇三
二一秘金十九元五五
二一印金十九元八毫
一七法金一十五元五三
碎大金八十元〇三毫
舊頭一一金十元〇七五
一〇五英金十九元七五
二一五宋金十九元四一
一八宋金一十六元二五
儘大元每元九毫三仙五

昨日金息加二毫
中央紙息低八仙
米市紙水二十元
値港銀
値港銀七百二五六九
値港銀七百二五六九
値港銀七百一五八二

（金銀業早盤）

南北行紙水十二元五
舊爐殘黑舊毫低百元
新爐殘黑新毫低百元
靚省毫低三百八十元 三百七十八元
靚省新低三百八十元 三百七十八元
省單每千低三百九十七元
期中紙按
炒金
大金每個八十元〇四 八十一元四
二一英金每個一十九元六毫五 一九八
西貢紙每千加五百八十五元
中央光每千低六十元〇五
光英紙疋八毫一五 什八毫一仙
舊光英每千低六十元
十足金業報價一百零一元五
省城銀業市行情中紙價十元三零二 五元七〇
港紙換銀毛計入門四百〇六元 出門四百一十五元
港單毫每千加四毫 二毫 五毫
港雙毫低一毫 港仙九九六
港五仙每百低一毫五
舊港光每千加四毫 低四毫 平
新港光每千加二毫
坡毫每元值銀一元三毫六仙
大元單市三十七元七
新十元紙五八〇

股份行情一覽

民國廿三年十一月十日星期六

（名稱）	（買盤）	（賣盤）	（成盤）	（按盤）
㈠銀行類				
上海銀行				一千六百三十元
渣打				十六磅
有利（甲）				三十二磅
有利（丙）				十三磅半
東亞			九十元	
國民				六元
㈡保險類				
諫當				二百七十五元
旗昌燕梳	一元一毫			
於仁				五百二十元
千拿[illegible]				五百式十元
渣甸燕梳				二百四十元
㈢航業類				
德忌利士	四十元	四十一元		
省港澳				七元
印度差那（優）				三十元
印度差那（常）				三十五元
舍路				四十四司令
於仁水艇				十叁元
㈣礦類				
Antamoks				五毫七
Baguio Gold				四毫二
Benguet consolidated				十三元半
Do exploration				二毫
Big Wedge				一毫
Gold River	二毫壹	二毫二		
Salacts			一毫五又四份三	
United Paracales				三毫六
開灤				廿二司令又六便士
冷吉（單股）				十八元
Shang hai Explorations				五元
上海銀公司				六元
笠金礦				十一元一毫
Vens. Goldfields				四元五毫
㈤置地酒店及屋宇類				
大酒店		四元七		
置地公司	五十一元	五十一元半		
Do 4070 Debentures				一厘半
信托公司				四元二毫半
堪富利士	九元			
新亞酒店				四十五元
Lands				
㈥紗廠				
怡和紗廠				十元
上海紗廠（舊）				七十三元
同上新				四十六元
永安紗廠				五十二元
群信紗廠				九元四毫
㈦船澳貨倉類				
九龍倉	一百〇八元			
均益倉（舊）	一元半			
均益倉（新）	二毫半			
黃埔船澳	十二元六毫			
上海船澳				一百一十五元
瑞鎔				五元
電船（甲）				二元
同上（乙）				二元
㈧公用類				
電車公司				十九元四毫
山頂纜車				一十四元
同上（新股）				六元
天星公司				九十七元半
油蔴地小輪	二十二元半			二十二元半
九龍電燈（舊）	八元七毫半	八元九毫		
同上（新）	八元五毫半			
香港電燈				六十七元半
德律風（舊）				二十二元八毫
德律風（新）				十元
㈨實業類				
省城冰廠	三元			
英坭	二元	二元一毫	二元	
蘇綏	二元八毫			
㈩雜項公司類				
牛奶公司				廿三元
明達娛樂				三元半
建新（舊）	一元六毫			六元九毫
同上（新）	七毫半			
連卡佛				四元
南洋	四元六毫			
先施				九元二毫半
香港永安				一百〇八元
上海永安				一百〇一元
屈臣				五元半
實路公司				五毫半
中法金券	八分五厘			
政府債券				八厘
南方游藝	一元二毫			八厘又四份三
Vibro Piling				六元六毫

上海電匯壹百二十元
倫敦電匯一司令七便士又二份之一

廣東省銀行香港分行廣告

本行係由前廣東中央銀行所改組規定資本毫銀一千三百萬元由廣東省政府一次撥足經營銀行一切業務代理國省兩庫并在廣東省內有發行貨幣之特權總行設在廣州分行設在香港汕頭支行設在江門韶州海口北海東興梅菉等處、資本充實、匯兌敏捷、各界光顧、無任歡迎

地址 皇后行打道五號　電話 業務處式零壹壹叁 經理處式零壹壹式 總經理司徒堯啟

商辦香港廣東銀行有限公司告白

本銀行開辦二十餘年專營銀行一切業務滙兌駁通中外各大商埠附貯按揭買賣金銀貨幣格外克己諸君光顧備極歡迎 另有貯寶箱分六種全年租銀由五元起至四十元止半年較平 總行設在香港德輔道中第六號

分行 廣州市西堤大馬路第十號 上海英界寧波路第五十二號 漢口英界協子街第十九號 台山城台西路第壹壹號 暹羅曼谷力街第捌肆號 舊金山大埠孟金仔利街第五五號

總司理陸蓬山謹啓

國豐銀業有限公司廣告

啓者敝公司經在本港政府註冊自置永樂東街門牌四伍號四柒號兩間舖位專營中外各埠滙兌往來儲蓄按揭等項滙價克己利息從優如蒙光顧無任歡迎

營業 二三二二五五
司理 三零零六六
司理陳拔士謹啓

鄭達源牙科

開業三十年專理牙科全部如鑲牙 補牙 脫牙 洗牙 醫牙 止痛 素爲中外人士贊許
大道中八十三號 電話式式一式五

大安意外保險有限公司

總局 德輔道中二二六號　電話 二六四一九

SAFETY FIRST　SAFETY FIRST
當心　注意
意外莫測
今日焉知明日事

意外燕梳保障身體人生問題性命關係遇有損傷賠償重快所費者小助益甚大起居動作時刻防危勞工社會投保爲貴

昌華行廣告

啟者。本行專辦工業化學原料。中西應驗良藥。醫科手術儀器。醫院藥房用具。香油香水。五金器皿。土洋什貨。質選上乘。價無濫取。外埠定購。依期妥付。惠臨採辦。更表歡迎。此啟。

（行址）德輔道中卅一號式樓電話二零一八二

香港昌華行啓

立法院三讀通過

中華民國刑法全文（三）

▲第一百廿四條　有審判職務之公務員或仲裁人、爲枉法之裁判或仲裁者、處一年以上七年以下有期徒刑、

▲第一百式十五條　有追訴或處罰犯罪職務之公務員爲下列行爲之一者、處一年以上七年以下有期徒刑、
㈠濫用職權爲逮捕或羈押者、
㈡意圖取供而施强暴脅迫者、
㈢明知爲無罪之人、而使其受追訴或處罰、或明知爲有罪之人、而無故不使其受追訴或處罰者、
因而致人於死者、處無期徒刑或七年以上有期徒刑、致重傷者、處三年以上十年以下有期徒刑、

▲第一百廿六條　有管收解送或拘禁人犯職務之公務員、對於人犯施以凌虐者、處一年以上七年以下有期徒刑、
因而致人于死者、處無期徒刑或七年以上有期徒刑、致重傷者、處七年以上十年以下有期徒刑、

▲第一百廿七條　有執行刑罰職務之公務員、違法執行或不執行刑罰者、處五年以下有期徒刑、
因過失而執行不應執行之刑罰者、處一年以下有期徒刑拘役、或三百元以下罰金、

第一百廿八條　公務員對于訴訟事件、明知不應受理而受理者、處三年以下有期徒刑、

第一百廿九條　公務員對于租稅或其他入款、明知不應徵收而徵收者、處一年以上七年以下有期徒刑、得併科七千元以下罰金、
公務員對於職務上發給之欵項物品、明知應發給而抑留不發或剋扣者亦同、
前二項未遂犯罰之、

▲第一百三十條　公務員廢弛職務、釀成災害者、處三年以上七年以下有期徒刑、

▲第一百三十一條　公務員對於上管監督之事務、直接或間接圖利者、處一年以上七年以下有期徒刑　得併科七千元以下罰金、
犯前項之罪者、所得之利益沒收之、如全部或一部不能沒收時、追徵其價額、

▲第一百三十二條　公務員洩漏或交付關於中華民國國防以外應秘密之文書圖畫消息或物品者、處三年以下有期徒刑、
因過失犯前項之罪者、處一年以下有期徒刑拘役、或三百元以下罰金、
非公務員因職務或業務知悉、或持有第一項之文書圖畫消息或物品而洩漏、或交付之者、處一年以下有期徒刑拘役、或或三百元以下罰金、

▲第一百三十三條　在郵務或電報機關執行職務之公務員、開拆或隱匿投寄之郵件或電報者、處三年以下有期徒刑拘役、或五百元以下罰金、

▲第一百三十四條　公務員假借職務上之權力機會方法、以故意犯本章以外各罪者、加重其刑至二分之一、但因公務員之身分、已特別規定其刑者、不在此限、

第五章　妨害公務罪

▲第一百三十五條　對依公務員依法執行職務時、施强暴脅迫者、處三年以下有期徒刑拘役、或三百元以下罰金、
意圖使公務員執行一定之職務或妨害其依法執行一定之職務或公務員辭職而施强暴脅迫者亦同、
犯前二項之罪、因而致公務員於死者、處無期徒刑、或七年以上有期徒刑、致重傷者處三年以上十年以下有期徒刑、

▲第一百三十六條　公然聚衆犯前條之罪者、在塲助勢之人、處一年以下有期徒刑拘役、或三百元以下罰金、首謀及下手實施强暴脅迫者、處一年以上七年以下有期徒刑、
因而致公務員於死或重傷者、首謀及下手實施强暴威脅之人、依前條第三項之規定處斷、

▲第一百三十七條　對於依攷試法舉行之攷試、以詐術或其他非法之方法、使其發生不正確之結果者、處一年以下有期徒刑拘役、或三百以下罰金、
前項之未遂犯罪之、

▲第一百三十八條　毀棄損壞或隱匿公務員職務上掌管或委託第三人掌管之文書圖畫物品或致令不堪用者、處五年以下有期徒刑、

▲第一百三十九條　損壞除去汚穢公務員所施之封印、或查封之標示、或爲違背其效力之行爲者、處一年以下有期徒刑拘役、或三百元以下罰金、

▲第一百四十條　於公務員依法執行職務時、當塲侮辱、或對於其依法執行之職務公然侮辱者、處六月以下有期徒刑拘役、或一百元以下罰金、
對於公署公然侮辱者亦同、

▲第一百四十一條　意圖侮辱公務員或公署而損壞除去或汚穢實貼公衆塲所之文告者、處拘役或一百元以下罰金、

第六章　妨害投票罪

▲第一百四十二條　以强暴脅迫或其他非法之方法、妨害他人自由、行使法定之政治上選舉或其他投票權者、處五年以下有期徒刑、

▲第一百四十三條　有投票權之人、要求期約或收受賄賂或其他不正利益而許以不行使其投票權或爲一定之行使者、處三年以下有期徒刑、得併科五千元以下罰金、
犯前項之罪者、所收受之賄賂沒收之、如全部或一部不能沒收時、追徵其價額、

▲第一百四十四條　對於有投票權之人行求期約或交付賄賂或其他不正利益而約其不行使投票權或爲一定之行使者處五年以下有期徒刑、得併科七千元以下罰金、

▲第一百四十五條　以生計上之利害誘惑投票人、不行使其投票權或爲一定之行使者、處三年以下有期徒刑、

▲第一百四十六條　以詐術或其他非法之方法、使投票發生不正確之結果或變造投票之結果者、處五年以下有期徒刑、
前項之未遂犯罰之、

▲第一百四十七條　妨害或擾亂投票者、處以二年以下有期徒刑拘役、或五百元以下罰金、

▲第一百四十八條　於無記名之投票刺探票載之內容者、處三百元以下罰金、

第七章　妨害秩序罪

▲第一百四十九條、公然聚衆意圖爲强暴脅迫已受該管公務員解散命令、三次以上而不解散者、在塲助勢之人處六月有期徒刑拘役、或三百元以下罰金、首謀者處三年以下有期徒刑、

▲第一百五十條　公然聚衆施强暴脅迫者在塲助勢之人處一年以下有期徒刑、拘役或三百元以下罰金、首謀及下手實施强暴脅迫者處六月以上五年以下有期徒刑、

▲第一百五十一條　以加害生命身體財產之事、恐嚇公衆、致生危害于公安者、處二年以下有期徒刑、

▲第一百五十二條　一强暴脅迫或詐術、阻止或擾亂合法之集會者、處二年以下有期徒刑、

▲第一百五十三條、以文字圖畫演說或他法公然爲左列行爲之一者、處二年以下有期徒刑拘役或一千元以下罰金、
㈠煽惑他人犯罪者、
㈡煽惑他人違背法令或抗拒合法之命令者、

▲第一百五十四條　參與以犯罪爲宗旨之結社者、處三年以下有期徒刑拘役、或五百元以下罰金、首謀者一年以上七年以下有期徒刑、

▲第一百五十五條　煽惑軍人不執行職務、或不守紀律或逃叛者、處六月以上五年以下有期徒刑、

▲第一百五十六條　未受允准招集軍隊發給軍需或率帶軍隊者、處五年以下有期徒刑、

▲第一百五十七條　意圖漁利挑唆、或包攬他人訴訟者、處一年以下有期徒刑拘役、或五百元以下罰金、
以犯前項之罪爲常業者、處三年以下有期徒刑、得併科二千元以下罰金、

▲第一百五十八條　冒充公務員而行使其職權者處三年以下有期徒刑拘役、或五百元以下罰金、
冒充外國公務員、而行使其職權者亦同

▲第一百五十九條　公然冒用公務員服飾徽章或官銜者、處五百元以下罰金、

▲第一百六十條　意圖侮辱中華民國、而公然損壞除去或汚辱中華民國之國旗國章者、處一年以下有期徒刑拘役、或三百元以下罰金、
意圖侮辱創立中華民國之孫先生、而公然損壞除去或汚辱其遺像者、亦同、

第八章　脫逃罪

▲第一百六十一條　依法逮捕拘禁之人脫逃者、處一年以下有期徒刑、
損壞拘禁處所械具或以强暴脅迫犯前項之罪者、處五年以下有期徒刑、
聚衆以强暴脅迫犯第一項之罪者、在塲助勢之人、處三年以上十年以下有期徒刑、
首謀及下手實施强暴脅迫者、處五年以上有期徒刑、

▲第一百六十二條　縱放依法逮捕拘禁之人、或便利其脫逃者、處三年以下有期徒刑、
損壞拘禁處所械具、或以强暴脅迫犯前項之罪者、處六月以上五年以下有期徒刑、
聚衆以强暴脅迫犯第一項之罪者、在塲助勢之人、處五年以上十二年以下有期徒刑、首謀及下手實施强暴脅迫者、處無期徒刑或七年以上有期徒刑、
前三項之未遂犯罰之、配偶五親等內之血親、或三親等內之姻親、犯第一項之便利脫逃罪者、得減輕其刑、

▲第一百六十三條　公務員縱放職務上依法逮捕拘禁之人或便利逃脫者、處一年以上七年以下有期徒刑、
因過失致前項之人脫逃者、處六月以下有期徒刑拘役、或三百元以下罰金、
第一項之未遂犯罰之、

第九章　藏匿人犯及湮滅證據罪

▲第一百六十四條　藏匿犯人或依法逮捕拘禁之人逃脫、或使之隱避者、處二年以下有期徒刑拘役、或五百元以下罰金、
意圖犯前項之罪而頂替者亦同、

▲第一百六十五條　僞造變造湮滅、或隱匿關係他人刑事被告案件之證據、或使用僞造變造之證據者、處二年以下有期徒刑拘役、或五百元以下罰金、

▲第一百六十六條　犯前條之罪於他人刑事被告案件、裁判確定前自白者、減輕或免除其刑、

▲第一百六十七條　配偶五親等內之血親、或三親等內之姻親、圖利犯人或依法逮捕拘禁之脫逃人、而犯第一百六十四條或第一百六十五條之罪者、減輕或免除其刑、

第十章　僞證及誣告罪

▲第一百六十八條　於執行審判職務之公署審判時、或於檢察官偵查時、證人鑑定人通譯於案情有重要關係之事項、供前或供後具結而爲虛僞陳述者、處七年以下有期徒刑、

▲第一百六十九條　意圖他人受刑事、或懲戒處分、向該公務員誣告者、處七年以下有期徒刑、
意圖他人受刑事或懲戒處分、而僞造變造證據或使用僞造變造之証據者亦同、

▲第一百七十條　意圖陷害直系血親尊親族而犯前條之罪者、加重其之刑三分之一、

▲第一百七十一條　未指定犯人而向該管公務員誣告犯罪者、處一年以下有期徒刑拘役、或三百以下罰金、
未指定犯人而僞造變造犯罪證據、或使用僞造變造之犯罪證據、致開始刑事訴訟程序者亦同、

▲第一百七十二條　犯第一百六十八條至第一百七十一條之罪、於所虛僞陳述或所誣告之案件裁判或懲戒處分確定前自白者、減輕或免除徒刑、

第十一章　公共危險罪

第一百七十三條　放火燒燬、現供人使用之住宅或現有人所在之建築物、礦坑火車電車或其他供水陸空公衆運輸之舟車航空機者、處無期徒刑或七年以上有期徒刑、失火燒燬前項之物者、處一年以下有期徒刑拘役、或五百元以下罰金、第一項之未遂犯罰之者、
預備犯第一項之犯者、處一年以下有期徒刑拘役、或三百元以下罰金、

第一百七十四條　放火燒燬現非供人使用之他人所有住宅、或現未有人所在之他人所有建築物礦坑火車電車或其他供水陸空公衆運輸之舟車航空機害、處三年以上十年以下有期徒刑、
放火燒燬前項自己所有物、致生公共危險者、處六月以上五年以下有期徒刑、
失火燒燬第一項之物者、處六月以下有期徒刑拘役或三百元以下罰金、失火燒燬前項之物致生公共危險者亦同、
第一項未遂犯罪之

▲第一百七十五條　放火燒燬前二條以外之他人所有物、致生公共危險者、處一年以上七年以下有期徒刑、
放火燒燬前二條以外之自己所有物、致生公共危險者、處三年以下有期徒刑、
失火燒燬前二條以外之物、致生公共危險者、處拘役或三百元以下罰金、

▲第一百七十六條　故意或因過失以火藥蒸氣電氣煤氣或其他爆發物炸燬前三條之物者、準用各該條放火失火之規定

▲第一百七十七條　漏逸或間隔蒸氣電氣煤氣或其他氣體致生公共危險者、處三年以下有期徒刑拘役、或三百元以下罰金、
因而致人於死者、處無期徒刑或七年以上有期徒刑、致重傷者處三年以上十年以下有期徒刑、

▲第一百七十八條　決水浸害現供人使用之住宅或現有人所在之建築物礦坑或火車電車者、處無期徒刑或五年以上有期徒刑、
因過失決水浸害前項之物者、處一年以下有期徒刑拘役或五百元以下罰金、
第一項之未遂犯罰之、

▲第一百七十九條　決水浸害現非供人使用之他人所有住宅或現未有人所在之他人所有建築物或礦坑者、處一年以上七年以下有期徒刑、
決水浸害前項之自己所有物、致生公共危險者、處六月以上五年以下有期徒刑、因過失決水浸害第一項之物者、處六月以下有期徒刑拘役、或三百元以下罰金、因過失決水浸害前項之物、致生公共危險者亦同、
第一項之未遂犯罰之、

▲第一百八十條　決水浸害前二條以外之他人所有物、致生公共危險者、處五五年以下有期徒刑、
決水浸害前二條以外之自己所有物　致生公共危險者、處二年以下有期徒刑、
因過失決水浸害前二條以外之物、致生公共危險者、處拘役或三百元以下罰金

▲第一百八十一條　決潰堤防破壞水閘或損壞自來水池致生共公危險者、處五年以下有期徒刑、
因過失犯前項之罪者、處拘役或三百元以下罰金、
第一項之未犯罰之、

▲第一百八十二條　於火災水災之際、隱匿或損壞防禦之器械、或以他法妨害救火防水者、處三年以下有期刑徒拘役、或三百元以下罰金、

▲第一百八十三條　傾覆或破壞現有人所在之火車電車、或其他供水陸空公衆運輸之舟車航空機者、處無期徒刑或五年以上有期徒刑、因過失犯前項之罪者、處一年以下有期徒刑拘役、或三百元以下罰金、
從事業務之人因業務上之過失、犯第一項之罪者、處三年以下有期徒刑拘役或五百元以下罰金、
第一項之未遂犯罰之、

▲第一百八十四條　損壞軌道燈塔標識或以他法致生火車電車、或其他供水陸空公衆運輸之舟車航空機往來之危險者處三年以上七年以下有期徒刑、
因而致前項之舟車航空機傾覆或破壞者、依前條第一項之規定處斷、
因過失犯第一項之罪者、處六月以下有期徒刑拘役或三百元以下罰金、
從事業務之人因業務上之過失犯第一項之罪者、處二年以下有期徒刑拘役或五百元以下罰金、
第一項之未遂犯罰之、

▲第一百八十五條　損壞或壅塞陸路水路橋樑或其他公衆往來之設備、或以他法致生往來之危險者、處五年以下有期徒刑拘役或五百元以下罰金、
因而致人於死者、處無期徒刑或七年以上有期徒刑、致重傷者、處三年以上十年以下有期徒刑、
第一項之未遂犯罰之、

▲第一百八十六條　未受允准而製造販賣運輸有炸藥棉花藥雷汞或其他相類之爆裂物、或軍用槍砲子彈、而無正當理由者、處二年以下有期徒刑拘役或五百元以下罰金、

▲第一百八十七條　意圖供自己、或他人犯罪之用而製造販賣運輸、或持有炸藥棉花藥雷汞或其他相類之爆裂物、或軍用槍砲子彈者、處五年以下有期徒刑

▲第一百八十八條　妨害鐵路郵務、電報電話或供公衆之用水電氣煤氣事業者、處五年以下有期徒刑拘役、或五百元以下罰金、

（未完）

養陰丸

明之出品歷多年研究始獲成功其所配合原料完全採用我國藥物并蒙衛生局化驗中外註册立案始向各地推銷此丸尙治日久咳嗽陰虛內傷痰多氣喘胸翳氣滯體弱多病胃不消化虛不受補等症無論男女老幼孕婦產婦服之均効此丸功用廣大曾用者莫不盡知未用者不可不試每盒五角各處均有代售廣州樂欄街立元堂廣告

殺人小姐 陶思瑾禮佛

對昔日行爲大加悔悟 願青燈古佛了此殘生

(上海訊)以殺人小姐名之陶思瑾、自經司法當局判決送監執行後、消息闃寂久矣、聞陶居獄中、已篤好佛法、一心皈依、深悔昔日之非、善修來世之果、友人某君昨自杭來平、對記者談陶近況如下、陶思瑾自入獄後、半載於茲、與同室諸女伴、愛好逾恆、每與人言、對己昔日之行爲、輒大加悔悟、有時中心悵觸、不禁涕淚縱橫、同伴每爲之歔欷不已、自經判決確定後、陶心如死灰、知無復脫之望、日惟手持佛珠一串、喃喃誦經、常對人言願以青燈古佛、了此殘生、浙江第一監獄陶新典獄長、每星期輒分請佛教基督教等名人蒞獄演講、闡揚精義、使犯人得有良心上之感化、陶本好佛法、對此益堅信仰、聞已漸變從前憔悴之形態、蓋毫無雜念、心地反較舒暢也、

首都育嬰所巡禮紀

所內嬰兒二百餘人 月需牛乳費四百元

(南京訊)這年頭、生活程度日見提高了、農村破產都市膨脹、小資產階級的崩潰、造成了許多失業的人、於是有很多的孩子們、在剛纔出世的時候便被他們的父母拋棄了、救濟院育嬰所在這種環境裏、便負起了他的使命、記者昨天特往訪該所主任管理員王桂亭女士訪問一切、並順便參觀一下、現在就把那面的情形寫在下面、

恬靜安睡

在那裏面全部的每一間、光綫充足的屋子裏、都酣睡着年齡相等的二十個嬰兒、大小相等搖籃似的鐵牀、有秩序的依次排列、都穿着同一的服式、同樣的靜靜睡着、旁邊又靜坐着一兩位護士和保姆、那景況倒很恬靜的、這類嬰兒室共有四個、是一月以下的嬰兒分爲一室、一月到三月的嬰兒爲一室、三月到六月的嬰兒爲一室、六月到一歲的爲一室、都是同樣的佈置、較大的嬰兒牀上各自放着每人的面盆和手巾、至於一歲到二歲和二歲到四歲的、都把牠分爲甲乙兩個兒童室了、這室的附近又爲他們設了一個小飯堂、矮桌矮几倒也有趣、此外又特爲嬰兒設備了沐浴、洗衣室、病室、隔離室、烤衣室、廚房(專爲嬰兒烹牛奶豆漿及消毒等事整日不熄火)等等、設備可說是整齊清潔應有盡有了、

嬰兒生活

所裏共有嬰兒二百名、其中因不敷收容、託外面代帶的有六十餘名、(都是請乳哺乳)在所裏面的都各按着年齡大小分別隔開、年小的都用乳姆照料、(共有乳姆三十六人)、年大的則由所裏四十個半工半讀的看護生、輪流看護、至於嬰兒日常的生活、係各分年齡按時進食、每日上午十時必沐浴換衣入睡、早晨十時又須沐浴一次爲之換衣、上午六時開始進食、其分量按照年齡和發育情形、分別加以配合、大都規定每日進食五次至六次、在一歲以下的食物、爲奶粉、人乳、牛乳、植物水、白開水、魚肝油等物、一歲到二歲之間、食物爲大米粥、米粉糕、饅首、豆漿、米飯、麵片、餅乾等物、都有一定之配合分量和程序的、至於最小的嬰兒、護士在夜裏還要分別進食呢、

注重健康

該所對於嬰兒管理方面都極注意、每接收一個嬰兒來所後、即將其送至隔離室、請醫師檢查、有無皮膚病或其他病狀、有則送往病室醫治、健全的就分配各室裏去、每日隨班進食、其飲食器都是有名姓認識、用過後送到厨房消毒、衣裳除排洩的隨時洗換外、每日沐浴後均換衣二次、衣裳不加分別、唯均加以消毒洗乾再用、故每日洗衣動輒數百件、(天陰時送至烤衣室用火烤乾)護士除每日按時進食以外、並須注意嬰兒飲食起居發育情形、隨時報告、除入所出所新紀錄外、該所並製有表格數種如下、㈠嬰兒體格檢查紀錄、㈡嬰兒體高體重發育表、㈢嬰兒疾病紀錄、㈣兒童飲食發育紀錄、(此表按月須一報)㈤兒童保育日誌(此表每日必記)注重嬰兒之嚥食分量、嘔吐大小便次數量色、及睡眠啼哭的情形、㈥預防記錄、

隨意認領

據王主任語記者、謂嬰兒所食牛乳、多採用遺族學校之鮮牛乳、月需三四百元、豆漿則係自做、購豆子四斤約可製出豆漿八斤、消耗數亦可觀、所中組織係分訓育管理指導三部分、每月經費約有二千餘元、因嬰兒時有增加、故經費亦無一定、所中擬再擴充、除增設兒童用器具外、並擬增設兒童運動場、以便兒童運動、唯最感困難者、即房屋有限、人數日增、現趕製新床四十餘架以便應用、其嬰兒至四五歲以上者則送孤兒院教養、所中並有規定認領子女辦法、凡無子女者可至該所隨意認領、看中小兒後、須寫明夫妻雙方姓名、籍貫、住址、職業收入、及保證不將其販賣或遏爲僕婢養媳情事、並交舖保兩、塡表呈請調查、確實批准後、即可領回認爲自己之子云、

假皇帝

雖判無罪 暫不開釋

(北平通訊)去年二月間、在宣外西公安寓捕獲假皇帝之吳在漢、自經高等法院歷次審訊、並由法醫鑑別、判明吳係心神有病、業於日前判決、宣告吳在漢無罪、爲防範吳出獄後、仍有反常行動、暫不開釋、該項判決書、亦經送達、昨並牌示週知、原文如下、(主文)吳在漢無罪、在其心神喪失、未恢復原狀以前、施以監禁處分、

一小牛 大不如鼠

(海州訊)沭陽姜李青姜姓家中、日昨產一小牛、大不如鼠、蹄角俱全、細視之宛一小牛也、其當臨墮地時、仍吱吱叫喊、家人多認爲不祥之物、隨棄之而死、觀者深爲稱奇、

空白當票 亦遭盜刦

(上海訊)本埠南市裕泰記當鋪、昨由滬大輪船、自南匯裝來之當票四萬餘紙、距抵十六舖碼頭、即被碼頭流氓、將該批當票刦去一萬餘紙、查該批當票、係裕泰當向南匯利南造紙廠承印、事後經查核被刦當票中、除南市裕泰當外、尚有洋涇分店之當票、該當以此項當票被刦、即得任意、開寫贗票、將來糾紛不堪設想、認爲事件重大、特報告本市典業同業公會、由該會呈請市公安局、迅予查追原贓、同時呈請市社會局、出示佈告、該當票如有發現冒開質衣等情、概作無效、以杜糾紛云

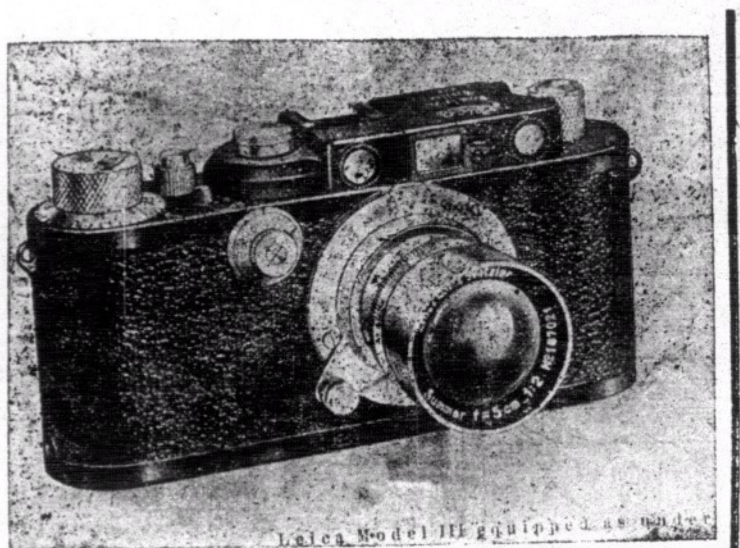

攝影家欲求便利妥當 不可不用麗芝廠之

麗嘉第三型攝影機

牠所貢獻於攝影家之便利與妥當 有過於一切機器之電流操縱器

自動較遠近—絕對準確

自動捲啡啉—手續簡單

最速之快門—千份之一秒

總經理告羅士打行 興華洋行

卅年痛苦一舉蕩平

內痔外痔

痔在外者易除、若深入難於脫之衆。余患此症、肚翻血下垂卅年。其間雖迭經刀割線紮。而迄未斷根。血仍時時下者。以此之故也。瀕蒙友人力荐盧覺非先生治之。一擧而脫去深入之內痔二枚。血止肛收。恢復康健。並無痛苦。行動如常。誠難得之良醫也。特書經驗爲同病者介紹之。

醫寓威靈頓街一百六十號二樓 電話二五九四四 內外痔藥每服一元

女醫林瑞英專醫婦女痔漏

西摩台李葆葵謹啟

注意國貨

如何可以自慰慰家人？

一個家庭，往往因負責人之死亡，而陷於苦境。有責任者，祇好預保壽險。年繳少量保費，則全家幸福，可得安全之保障。所以自慰而慰家人之法，莫善於此。

假如三十五歲，投保壽險五千元，每年保費二百四十二元五毫，另加意外八元七毫五先，便有一萬元之保障。

注意 本公司特聘馬惠文大醫師爲各保戶及其家屬減費診病

先施人壽保險有限公司廣告

香港德輔道中一四四號二樓 電話二五零七九號

HONG KONG DAILY PRESS

本報始創於西曆一八五七年乃香港最詳實之英文日報內容豐富新聞充實手此一紙世界狀況瞭如指掌時間與金錢節省不尠學習英文獲益良多

本報特色

·香港新聞紀實·

·中國事情詳錄·

·外國電報快捷·

定閱及惠登廣告諸君請移玉至雪廠街十一號香港孖刺西報內詢問一切 無任歡迎

電話叁零式伍壹

UniveX

於你益 學生袖珍攝影機

攝影玲瓏 携帶輕便 家居旅行 無上佳品

每個定價式員 加送菲林一筒

各大公司及售影機者均有售

香港華人行八樓紹光洋行總經理 電話三三七六六

總代理香港德商波彌文洋行

"PROMONTA" The Nerve-Food

補腦名丹

乃延年益壽粉也製自蛋白質含有寥燐酸脂肪酸以及甦齡等重要成分全爲人體之滋養補品及完成人生之强記憶力不寒不燥敢稱補中之王

舉凡一切神經衰弱健忘頭眩身疲乏力不思作事及失眠等症服之莫不奏效神速即使平常無病者服之亦可健體美顏永不生病延長壽命

服法 大人每日服三次每次一二匙要開滾水冲服或和以鮮奶尤以飯後爲宜孩童減半 另有一種藥片其服法每日服三次每次服三片孩童依照年歲而酌減半

保好油 保好油

風行歐美各國 經驗五十餘年 乃德國保好大藥廠

純粹實貨藥料秘製而成、五十餘年之經驗、專治男婦老幼外科要症、性和功效、自出世以來、中西人士之經驗者有口皆碑、茲將其主治各症詳爲列下

主治 頭目暈眩遍身骨痛 刀傷火傷花柳中毒 風濕骨痛神經骨痛 疥瘡大瘡無名腫毒 牙痛耳痛手足腫痛 瘰癧核痛各種痛症

俱用此油搽擦患處無不立效如平安無事可搽身端小許可免一切傳染病症居家旅行不可不備

德國保好大藥廠披露

華僑 電機捲髮室

新式電機經已運到 髮捲特價 由八元起至十六元止

堅道七十七號電話三六四零九

廣生行精製

雪花粉 搽此雪花粉後不須傅粉便成天然雪白之肌肉若欲實驗不可不備

雪花膏 茉莉霜 雙妹嚜

除斑去黯 養顏潤皮 修容妙品 四季咸宜 摩登仕女 不可不備

第一美容妙品

雙妹嚜生髮油

此油乃本行巧取各種鮮花及最貴重之生髮固髮材料配製而成馨香爽滑祛血水保其髮爲潤無枯脫異落之患男女均合用誠粧台前所備亦爲保腦潔髮之良品也

(價目) 大號五毫 二號三毫 三號二毫 四號一毫二

雙妹嚜固髮膠

此膠乃攷取最貴重之固髮保腦材料配製而成當理髮之際若將此膠滴于髮間立即柔軟如棉桃膠從心且對於衛生上大有裨益所以爲用者之歡迎其特殊之優點厥爲膠而不膩香而文靜更能使髮絲平薄服貼誠理髮之寶也

(大瓶四毫) (小瓶二毫)

雙妹嚜超等牙粉

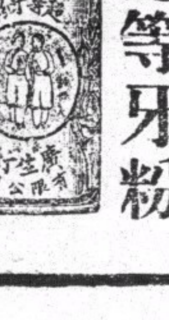

牙之外層具一種磁質晶瑩堅固保全牙之城郭故欲護牙之粉必須細緻輕滑方無傷於磁質本行所製之超等牙粉不特最適合衛生且過後更覺有香留齒頰也

大瓶二毫半 小瓶一毫半

雙妹嚜素馨香水

香水之中人多喜其味者以素馨爲最此水乃採其精液配煉而成男女均皆合用以之灑頭理髮自然柔順軟滑爽潤清香且大有除煩醒腦之功用之灑染衣巾亦且具饒清靜之致況馨香馥郁足與上等香水抗衡試購之便知其妙

每瓶九毫二 同火酒稅毫二 如運出港口扣 即每瓶八毫

雙妹嚜粉底霜

本行特用最新科學方法研究製成此粉底霜氣味馨香情潔爽滑無論寒冬天時或炎暑時候凡欲搽抹面粉者須先將此粉底霜搽勻面部然後將粉塗抹於上則無拘濃施淡抹均可和勻配合而過後又無皺折之患且能令面如桃花更增妍麗此誠閨閣名姝之粧台必要品也請爲試之

每瓶二毫半

請注意

本行承製各款大小玻璃樽瓶質料明淨價格相宜如蒙賜顧請到本行面商

廣生行有限公司啓

香港九龍巴士一覽表

由	至	號數
尖沙咀	深水埗	1
尖沙咀	荔枝角	2
尖沙咀	九龍城（經紅磡）	3
尖沙咀	紀念碑	5
尖沙咀	九龍城（經九龍塘）	6
尖沙咀	九龍塘	7
尖沙咀	牛池灣	10
佐敦道碼頭	元朗	9
佐敦道碼頭	荔枝角	12
佐敦道碼頭	九龍塘	8
佐敦道碼頭	九龍城	13
深水埗	九龍城	11

號數	時間	至	由
1	每十分鐘一次：上午六點十八分至下午十一點五十分止	跑馬地	皇家碼頭
2	每半小時一次：上午八點至下午十一點鐘止	[illegible]	皇家碼頭
3	每五分鐘一次：上午七點廿二分起，每十分鐘一次：上午七點卅分起	大學堂（經[illegible]道）	皇家碼頭
4	每十分鐘一次：上午七點卅二分至下午十一點廿分止	大學堂（經[illegible]道）	皇家碼頭
3A	每小時一次：上午七點卅分至下午十一點廿分止	摩星嶺	皇家碼頭
3A		打波地	皇家碼頭
6	每小時一次：由上午八點至下午八點止	淺水灣	皇家碼頭
6		黃泥涌道	皇家碼頭
6		嶺南學校	皇家碼頭
3A		摩星嶺	大學堂
3A		皇家碼頭	大學堂
3A		打波地	大學堂
7A	每小時一次：由上午七點至下午八點止	赤柱	香港仔
7A		淺水灣	香港仔
7A		深水灣	香港仔
7A		赤柱	淺水灣
7A		香港圍	淺水灣
7A		赤柱	深水灣
7A		淺水灣	深水灣
7	每十五分鐘一次：上午六點五十分起，每十分鐘一次：下午六點六分起	香港仔	西營盤
5	每五分鐘一次：上午六點卅分至下午十二點正止	堅尼地城	大坑
7A		赤柱	香港圍
7A		赤柱	壽臣山道
3A		打波地	摩星嶺

香港颶風警號

日間風號	號數	夜間燈號	說明
T	1	白白白	有低氣壓或颶風出現，有影响本港之可能
━	2	白綠白	強風帶雨將從西南方吹至
┻	3	綠白綠	強風帶雨將從東南方吹至
◆	4	白白紅	有險惡之颶風但於本港尚無大碍
▲	5	白綠綠	預料颶風將由西北方吹至
▼	6	綠白白	預料颶風將由西南方吹至
■	7	綠綠白	預料颶風將由東北方吹至
●	8	白白綠	預料颶風將由東南方吹至
⧗	9	綠綠綠	預料颶風勢將加劇
✚	10	紅綠紅	預料颶風勢將甚烈（方向無定）

華英美均欲承保

招商新造四輪保險

英商謀獨負保險責任　華商力爭一部份權利

（滬訊）招商局前借英庚款五百萬鎊，在英訂購海輪十艘，其中海元、海亨、海利、海貞號四輪，除海元號輪完成抵滬後，其他三艘，亦將次第來華，招商局對于此四輪之保險問題，鄭重考慮，而中英各保險公司，對於此項巨大保險營業，雖均一致希圖、但因保額過巨、承任何保承之公司、必須聯合其他公司承保，蓋以各輪價值，每艘達國幣一百三十萬元左右，即以四輪而言、每年所納保險費，即須十數萬元，此次招商局投標之結果，華英美各保險公司均往投票，價格約略相同，惟局方之意擬委英商承保，而承保之英商公司中，其中一家因保數過巨、願保半數，其餘分與華商各保險公司共同負責、但另一家則因執異議、堅主此項營業，獨負其責，不願使華商公司分保此險、但華商保險界方面、對此殊表不滿，蓋招商局爲國營事業，各輪保險、理應交由華商承保，以資提倡華商之保險事業，此次海元等各輪之訂購，雖係撥借英庚款，但充其量數最多允許華英商各保險公司、共同承保、方昭平允、故目下正向招商局方面力爭中，招商局總理劉鴻生、爲中國實業界巨子、平素以提倡國人事業爲責任、故對華商保險業此舉、務表同情云、

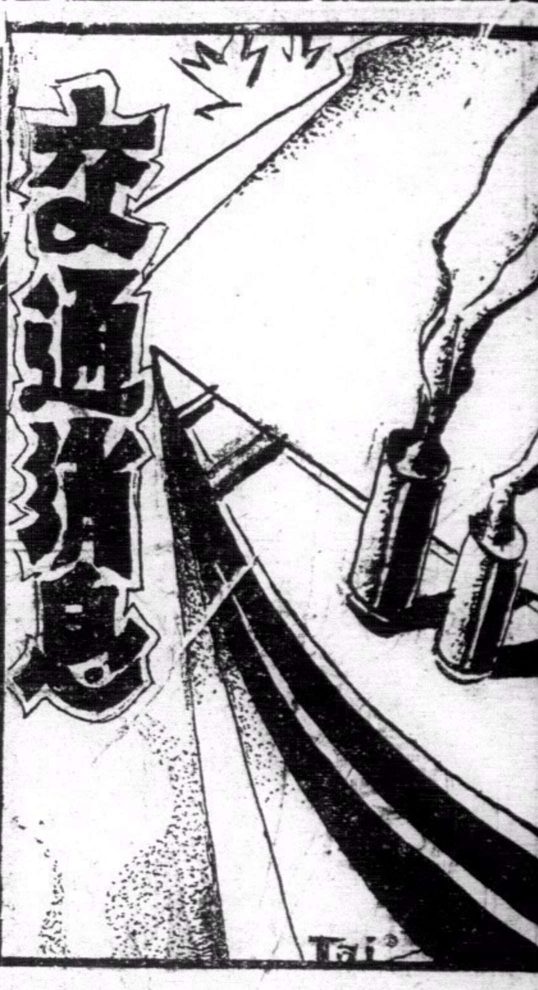

航務一覽

入口輪船

十一月十號入口

船名	由何埠來	船行
佳天加打 Taita gata	洪基	威林臣
大榮華 Solviken	濱角	富南
海利 Hai Lee	汕頭	多利臣
沙路士刧 Serooskerk	上海	渣華
潮州 Hydrangea	汕頭	瀾安
天成 Tin Sing	廣州灣	太豐
山東 Shan Tung	省城	大來
新疆 Sin Kiang	汕頭	太古
合平 Ravnefjell	省城	㠯廉布
四篤加士 Patroclus	石叻	太古
德士古 Texacox	上海	亞細亞

十一號入口

船名	由何埠來	船行
富陞 Foo Shing	汕頭	渣甸
夏樂士 Hellas	濱角	多利臣
張家口 Kalgan	檳角	太古
打睹士地 Ter estea	西貢	意國郵船
海澄 Hai Ching	汕頭	德利士
安順 On Shun	汕頭	太古

出口輪船

船名	開往各埠	日期	船行
湖南 Hu Nan	汕頭福州威海衛烟台天津	十二	太古
山東 Shan Tung	汕頭上海青島	十二	太古
合生 Hop Sang	汕頭福州烟台天津	十二	渣甸
海利 Hai Lee	星架波	十二	多利臣
怡生 Norviken	汕頭上海青島	十二	渣甸
興隆 Projse	星架波	十二	永利
天成 Tin Sing	廣州灣赤坎	十二	太豐
祥和 cheong wo	三水梧州	十二	祥安
潮州 Hydrangea	汕頭	十二	潮安
大名 Tsi ming	福州上海大連牛庄	十三	太古
公平 king Ping	汕頭上海青島	十三	招商局
㠯連亞利 Glenarry	上海大連	十三	渣甸
叙爾士晶連士 Chinese Prince	夏理城士波士頓鳥約駁花旗內地	十三	太子
芝巴德 Tjibadak	小呂宋孟家錫三孖冷孟米泗水夾板	十三	渣華
海澄 Eai Ching	汕頭廈門福州	十三	德利士
中國太子 Chinese Prince	孟家錫泗水三孖冷八打威	十三	祥發
大興 Tai Hing	三水梧州	十三	生和
新疆 Sinkiang	汕頭上海青島	十四	太古
大原 Tsi Yuen	廈門上海	十四	太古
魯亞 Raha	星架波律打担咸北	十四	捷成
富陞 Fo shing	汕頭上海青島	十四	渣甸
遮波 Jepore	星架坡庇能孟米	十四	鐵行
萬福士 Van Heutsz	石叻庇能日厘	十五	渣華
薛地柯平八達 city of Bagdad	小呂宋夏華倫敦律打担咸北	十五	銀行
干德羅素 Conte Rosso	星架波哥林堡意大利	十五	意郵船
得力亞 Trier	上海	十五	盛記
大利南 New Mathilde	安南西貢	十五	南泰隆
美南 Muinam	暹羅	十六	振盛行
日本皇后 Emp of Japan	上海日本檀香山坎拿大美國等埠	十六	昌興
太平 Tai Ping	新金山小呂宋	十六	太古
海寧 Hai Ning	汕頭廈門福州	十六	德利士
慶元 Hing Yuen	海口北海海防	十六	太古
廣東 Kwong Tung	汕頭廈門上海	十六	太古
蘭潭刺 Ranpura	上海神戶橫濱	十六	鐵行
沙文將軍 General Sherman	舊金山砵倫道經上海神戶橫濱	十六	美郵船
安興 On Hing	汕頭上海青島	十七	招商局
結地路 Chitral	石叻庇能林鳥英京	十七	鐵行
依士般尼 City of Eastbourne	上海	十八	銀行
太平洋 Taiping Yang	舊金山羅省巴拿馬鳥約波士頓及轉駁南美洲西印度各埠	十八	天祥
湖北 Hupeh	福州上海大連牛庄	十八	太古
源生 Yuen Sang	汕頭上海青島	十八	渣甸
新寧 Sun Ning	汕頭上海青島	十八	太古
張家口 Kuei Yang	汕頭檳角	十八	太古
金生 Kum Sang	廈門上海神戶大阪	十八	渣甸
海祥 Hoi Cheung	汕頭上海青島	十九	招商局
博杜美 Paul Doumer	廣州灣北海海防	二十	法郵船
浩生 Ho Sang	星架坡庇能吉打	二十	渣甸
力根兵 Laganbank	上海	二十	銀行
芝錫朗 Tjikambang	文島八打威三孖冷泗水孟家錫	二十	渣華
海陽 Hai Yang	汕頭廈門福州	二十	德利士

輪船抵港電音

船名	由何處來	約何日到	船行
馬達亞	石叻	十二日	免那
威建	上海	十二日	捷成
叙爾士扁連士	鳥約	十二日	太子
芝巴德	上海	十二日	美郵船
金星	鳥約	十二日	渣甸
林肯總統	十月十九日由舊金山開行經日本上海	十二日	大來
庇魯	上海	十二日	免那
鳥約	鳥約	十二日	美國郵船
㠯連亞利	石叻	十三日	渣甸
德加大	石叻	十三日	鐵行
遮波	石叻	十三日	鐵行
源安	初四日由上海經汕頭來	約十四日到	招商局
天后	毛厘士	十五日	銀行
薛地柯平八達	上海	十五日	銀行
干得羅素	上海	十五日	意國郵船
關漂拿	石叻	十五日	鐵行
公平	初四日由上海經汕頭來	約十六日到	招商局

郵局截收函件時間表

船名	往何處	日期	担保信	平常信
新海門	汕頭	十二日	下午三點	
湖南	汕頭福州	十三日	上午八點半	
芝巴德	小呂宋泗水	十四日	上午九點半	
海澄	汕頭廈門福州	十四日	下午兩點	
林肯總統	小呂宋	十四日	下午四點半	
廣東	海防	十五	下午兩點	
太原	小呂宋	十五	下午三點半	
他快拜亞士	日本域多利	十五	上午十點半	
日本皇后	上海日本檀香山駁西比利亞往歐洲郵件十二月四日抵溫哥華	十六	担保九點一刻	常信十點
干德羅素	石叻錫蘭印度毛厘士埃及歐洲十二月六日抵馬賽	十六	担保十二點一刻	常信三點
太平	小呂宋新金山十一月廿一抵他士篸島	十七	担保九點三刻	常信十點半
海寧	汕頭廈門福州	十七	下午三點	
金生	廈門	十七	下午五點	

渣甸輪船公司船期廣告

啓者本公司備有堅固快捷輪船名

船名	往	開行時間
恒生	往汕頭福州烟台天津	十一月十八上午七點開行
富陞	往汕頭上海青島	十一月十四上午七點開行
金生	往廈門上海神戶大阪	十一月十八上午七點開行
源生	往汕頭上海青島	十一月十八上午七點開行
和生	往汕頭上海青島	十一月廿一日上午七點開行
顯生	往山打根	十一月廿二日正午開行
明生	往汕頭上海青島	十一月廿五上午七點開行
浩生	往星架坡庇能吉打	十一月廿二日下午四點開行
瑞生	往廈門神戶大阪	十二月一日上午七點開行
裕生	往寧波　十三收貨	十一月十三日下午開行

凡往汕頭上海青島輪船逢星期日有船落貨兼接駁長江各埠貨物貴客如欲附搭請移玉到本公司辦房面議是荷　渣甸公司謹啓

民國廿三年十一月十二號　自動電話式壹四七七

德記利士公司船期告白

新海門　汕頭　十月初五星期日下午四點開行

海澄　汕頭廈門福州　十月初七星期二下午三點開行

海寧　汕頭廈門福州　十月初十星期五下午四點開行

貴客如欲附搭船貨者請[illegible]

甲戌二十三年十月初六日　德記利士公司謹啓

太古洋行船期

船名	往	開行時間
安順	海口星架波	十一月十一號下午四點
廣州	汕頭暹羅	十一月十二號上午十點
山東	汕頭上海青島	十一月十二號上午十點
湖南	汕頭福州威海烟台天津	十一月十二號正午
新疆	汕頭上海青島	十一月十四號上午十點
太原	廈門上海	十一月十四號下午五點
大名	三都上海大連牛庄	十一月十五號下午五點
廣東	汕頭廈門上海	十一月十六號上午十點
慶元	海口北海海防	十一月十六號下午三點
新寧	汕頭上海青島	十一月十八號上午十點
湖北	福州上海大連牛庄	十一月十八號上午十點
張家口	汕頭暹羅	十一月十八號正午
安徽	廈門汕頭香港星架波	十一月廿一上午八點

貴客附搭請到本行或德輔道西三號太古分局[illegible]

華人總經理　分局司理　[illegible]謹啓

國營招商局船期廣告

船名	往	開行日期
銀興	往汕頭上海青島	十月初八日開
源安	往汕頭上海	十月十一日開
公平	往汕頭上海青島	十月十三日開
安興	往汕頭上海青島	十月十五日開
海祥	往汕頭上海青島	十月十七日開
[illegible]瑞	往汕頭上海青島	十月二十日開
遇順	往汕頭上海青島	十月廿六日開

兼轉駁北洋長江各埠貨　實號附貨請至本局面議

港局有碼頭貨倉租貨　電話二八八一零

省港 廣生隆洋煤行船期廣告

本行有最堅固快捷輪 大興 定期每逢十月念壹日上午收貨下午啓行

往荷屬三馬連打麻厘夾板埠英屬山打根埠

如欲搭船附貨請到本行面商無任歡迎

港行德輔道西五十三號自動電話二四一四四號

省行沙基路一百二十二號自動電話一二八一零

千金壹刻

乘快車往廣州

可省君之寶貴光陰.

177公里之路程

祗需177分鐘之時間.

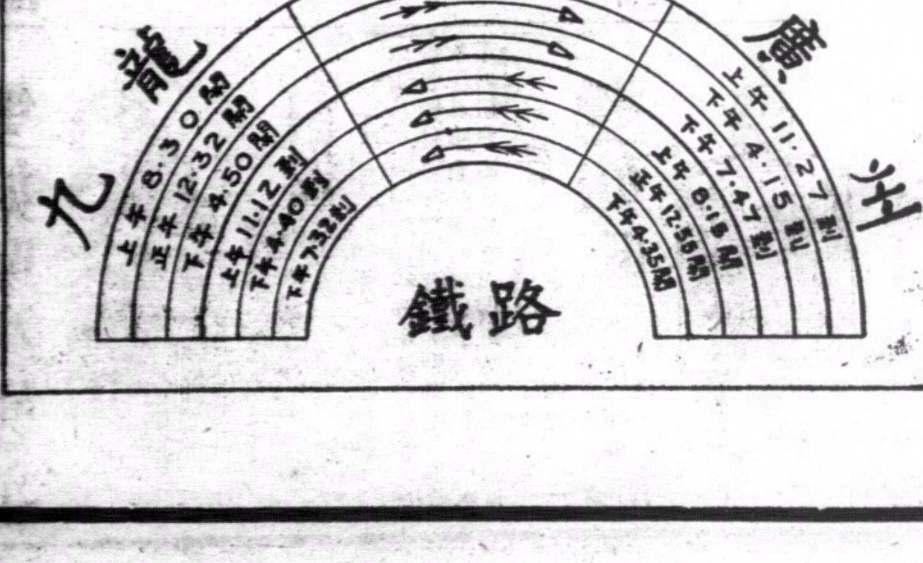

廣九鐵路行車時間表

快車票價

	由九龍往省	由省來九龍
頭等	五元	七元二毫
二等	二元八毫	三元八毫
三等	一元二毫	一元六毫
頭等來回票	港銀八元五毫	省毫十二元

西濠口有票發售　駁客汽車免費

快慢車沿途票價可向各站詢問。

慢車俱有軍警隨車保護。週密異常。

頭二等客位裝飾華麗。座位舒暢。招待殷勤。

三等客位俱用原日二等改裝。光猛通爽大加改良。

華段客車

由石龍至深圳	由大沙頭至石龍	由深圳至石龍	由石龍至大沙頭
上午六點卅分開	下午五點正開	下午一點卅五分開	上午七點正開
十點十八分到	七點十五分到	五點十分到	九點卅五分到

英段客車

由九龍開往深圳沿途停站

開	到
上午六點廿五分開	七點廿六分到
上午八點四十三分開	九點廿六分到
上午九點零五分開	九點四十六分到
上午十點十六分開	十一點十七分到
正午十二點開	下午十二點五十九分到
下午一點二十分開	兩點十七分到
下午兩點廿五分開	三點一十分到
下午三點四十三分開	四點四十六分到
下午五點〇八分開	六點〇八分到
下午六點卅六分開	七點卅六分到
下午七點四十九分開	八點四十七分到

由深圳開往九龍沿途停站

開	到
上午七點〇二分開	八點〇二分到
上午七點四十四分開	八點四十二分到
上午九點五十六分開	十點五十五分到
上午十點五十三分開	十一點四十分到
下午十二點零五分開	一點〇六分到
下午兩點廿一分開	三點廿四分到
下午三點十五分開	四點廿二分到
下午四點五十分開	五點四十三分到
下午五點四十四分開	六點卅二分到
下午六點十七分開	七點十五分到
下午七點十三分開	八點零二分到
下午九點正開	九點四十三分到

注意

八點四十三分，九點零五分，十點五十三分，兩點廿五分，四點五十分，七點十三分，及九點正之七次車，只載頭等客，三點十五分之一次車，逢星期假期停開，八點四十三分，九點零五分，十點五十三分，及四點五十分之四次車，祇係星期假期行走

LLOYD TRIESTINO

FLOTTE RIUNITE LLOYD TRIESTINO-MARITTIMA ITALIANA-SITMAR

意國郵船公司

快捷郵船

干德羅素

十一月三號上午九時往上海

干德羅素

十一月十五號往星洲印度及意大利

快捷貨船

他啫士地

十一月十號往上海日本

皇后行電話二八〇二四 三零七八四

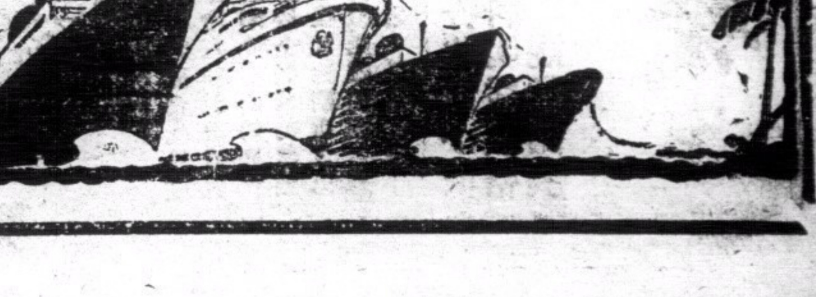

勁草

第二〇七期

高爾基的「我的旅伴」(續)

牙佳

可是他那差不多四月之久的旅伴，到了那高加索的都城——楊弗利司，王子不願在自己的故鄉出醜，借了他的暖耳帽遮了臉，說要找一個朋友問問父母的消息，囑他到橋上等着，便在一條深黑狹窄的巷子失踪了。

「我的旅伴」——這故事的開始和到了終局，始終是描述一個貴族的王子與賣力的苦在生活意識的相對立。苦力麥克新所得生活資料是靠柏賣力，苦苦的做工，王子莎克洛只有依賴的向苦力掉取，甚至或無恥的行乞和偷竊，麥克新為憐惜這奚落的王子，伴他四月辛苦的旅行，畢竟是獲得欺騙。然而在王子講述高加索的生活情形的時候，就使麥克新感着這種生活是充滿了獸性美，充滿了烈火和荒野。這些故事對他雖有無限的趣味，但其中的殘暴事件，對於金錢和勢力的崇拜，以及缺少人人當保持的道德，都使他憎恨。

王子與麥克斯底社會思想，就有如是的描寫分析着了。

舉一个例。有一次，有一個富王子招請了許多朋友聚宴，他們隨意地吃了各種的高加索酒和肉，飲宴既畢，王子就領衆客到他的馬廐裏去。他們一齊都騎上馬，王子挑了一匹最優美的騎着向田中馳去。真是快極了！衆客都稱贊他的姿勢和步法，後來王子第二次騎着向田中奔繞的時候，忽有一個農夫騎着一匹雄壯的白馬，馳過了王子——馳過了他，并且還驕傲地笑着！王子在衆客前受着惶恐了！他眉頭一皺，教農夫走近前來；於是短劍一揮，那農夫就身首兩地了，他又取出手鎗，對着那白馬飛的耳裏開了一鎗。然後他走到公堂上自首，被罰苦役。

他講述這段故事的時候，始終為那王子憐惜。我極力開導他，使他明瞭這種憐惜是用錯了。『為一個農夫而判罰一個王子，實在不公道。究竟農夫是個甚麼？至多不過是這個！』他說到這里，拾起一把泥土，接着道：

『一個王子是一斗星呢！』

世間上可有一種黨是吃，光是喝的人，督促別人，依賴別人去養活他，這些人反把討厭了這些做工的人，蔑視，譏誚服奴役他的人。現在我的旅伴中，這個寶貴的王子，也是其中的一個：

「我做工的時候，他老是吃着，喝着，並且督促我，教他做工，他就有許多藉口來推委。我並不是把尉斯泰的信徒；當我整日苦役做完回來，看見這强健的少年，完全坐在牆角蔭凉下等待我，以貪得無厭的眼光，着我時，我就覺得又好笑，又可悲。但最教人灰心的是看見她譏誚我做苦工。他所以譏誚的原故，是因為他已經學會求乞，因為他認我是一個無生氣的啞子。他第一天行乞的時候，還羞愷怕我看見，但不久就不顧了；後來我們到了一個鞭粗的村莊上，他就公然實行乞丐生活了。他總是極重地壓住他的手杖上，故意以一腿拖行，表示他是一個跛子，他知道粗人是很吝嗇的，遇着强健無病的人，是什錢不捨的。我和他辯論，想教他信服這種行為的可恥。他祇是冷笑着。

『我不會做工，』是他唯一的答覆。

然而王子對婦女觀窗上，除了得着豐富的猥褻智識外，就充滿了淫慾了；在困窘的旅程中，我的旅伴中，就有這樣的紀錄：

近來他往往談到女人，起初祇是嘆着氣偶爾談到，但後來他越過越好談云，問題，談時帶着一種東方人的淫笑。最後他的情狀越發發了，他一看見異性，無論平齡大小，容顏妍醜，總必得要對他的姿色和骨架加以猥褻的批評。也談起女人來毫無顧忌，對于女性的知識甚豐富；談起女人時，他的斷論就放蕩不羈，使我非常討厭。有一次，我証明給他聽，婦女是人，才智並不下於他，我見他聽了我的話，不但是失了銳氣，並且覺以為是人格的侮辱。

在那時候，北部各處荒年，各地皆見着三五成羣的農民，面目[illegible]襤褸，并且許多災民如像餓狠殺到處漂蕩，像這樣一個饑荒的頭年的鄉村上的現象，王子固然是盲目不懂，只是瞎着，說道；

「喂！喂！喂！他們又來了！他們漂來蕩去地是為的什麼？他們似無時不在行走，難道全俄國還不夠他們走麼，我不明瞭他們究竟需要甚麼，俄國人真是一種愚蠢的民族！」

當我告訴了他這些「愚蠢的」俄國人來到克理米亞的原因，他搖着頭，表示不信任，說道：『我不懂！這話是人的！我們佐治亞沒有這些「愚蠢的」東西！』

然而所謂「愚蠢的」『行走』，在王子的生活認識上固然不懂，而麥克新告訴了他這原故，他閉了眼睛而說「騙人的」這是多麼抹煞了事實啊！

他們在達各斯屯的峯巒的途中，遇着了狂風暴雨，在這種大自然的情景之下，苦力麥克新從他生活所意識到的慨感，書中便有這一段的描說：

層層的烏雲從我們後面踴起，慢慢地在天空中行着。烏雲都聚到我們的背後，天色已變黑了，可是我們的前面仍是清白的，祇有羊毛似的點點雲片在空中歡躍地向前逐。但是後面團聚着的烏雲越黑了，越行得快了。遠遠地聽得暴雷的轟聲，隆隆然越行近。大點的雨滴打在草葉上，淅淅瀝瀝，如同金石聲。我們無處躲雨。天色已經漆黑了，草上的點滴聲越高了，但有令人害怕的聲響。忽然空中一聲霹靂，烏雲在青色的電光中戰抖天色又深黑了，遠處的銀白山嶺在朦朧中裏消滅了。現在雨滴傾盆而下了，一陣陣的雷聲隆隆然在草野上飛馳。被風雨打敗的野草直直地躺在地上，還斯斷地嘆息。一切東西似乎都在震顫受難。眩目的電閃劈開了層雲。陰寒的銀白色的遠山在電後的青光裏頭現出來，反映着青色。電閃過了，山嶺也不見了，好像飛落到漆黑的深淵裏去了。空氣裏充滿着隆隆聲和震顫聲，充滿着回聲。那暴怒的，下壓的上天好像在用電火掃蕩從大地上升的塵土和濁氣，大地又似乎凜然威屈於上天的盛怒。王子莎克洛戰慄着，悲啼着，像一隻受創的喪家狗。但當我望着這草野上暴風雨有威力的幽暗景象，我就覺得超升在塵世生活之上。這暴超越俗塵的景色實在迷惑了我，把我高舉到一種英雄氣慨裏，使我心靈上充滿了粗野的和諧。

我也希望入在這里，想用一種方法，在這散布黑暗，徵集雲雨的神秘無力之一刻，表示出在我心中流蕩着的無限歡樂。在天空中明徹的青光似乎在我靈魂中閃耀着；使我怎樣表示我對自然偉大的情曲和歡心呢？我提着 子，像驟高唱。雷在吼着，電在閃着，草在嘶嘯着，我則高唱着，自覺與自然的音樂相合了。我猖狂起來了。…(完)

雁足燈

林英强

良夜的酒色
傷了你故有之紅顏，
雁足燈的昏沉，
是醉於此夜之風華了。

聽一曲情歌，
當得紅綃不知數吧！
但我對你之酬贈，
豈止如此的簡薄麼？

總望莫虛度了良宵，
且盡終夕之歡醉，
衣裙雖是污損，
也無須顧惜了吧！

唇的痛痕，
是定情之鏢傷呢。
我於疲乏之眼中，
想出你細彎眉黛之表情。

良夜的酒色
傷了你故有之紅顏，
雁足燈的昏沉，
是醉於此夜之風華了。

君子之交 (兩幕劇)(四)

何壓作

利民：尹英，文超們可來過沒有？

胡妻：一個也沒有。

利民：稀，勢利的狗子。

胡妻：稀。

(利民坐到小 村的床上)

利民：小村，呵，好些了。(回顧胡妻)小村嫂，今天我拿來了兩塊錢。(取出)[illegible]

小村：叫我怎樣意思多罷你。

利民：朋友之急，彼此應該互助的。假如不是我近來生意不好，就是你留醫的費用也可以担負。可惜生意場中金融是最難籌措的，這些不愁你小村不知道。

胡妻：這也足以顯出張先生底心事了。

利民：而且，還些我還可多給你們，現在四方八面響着了。

小村：吓，真對不起，我底精神又昏沉似的。

利民：你睡，我們用不着客氣。(走到一張椅子坐)

胡妻：張先生，既然你這樣不客氣，我很想到藥房給小村配點藥，你一個人在這里坐一會好麼？

利民：你去，你去，我們用不着客氣，而且我儘可以給小村待候一下。

(胡妻愉快地走出)

(利民得意的笑，默想一些什麼。)

利民：待候；坐在病人的屋裏真是討厭。

(出，反掩其門)

(小村時作囈語)

小村：呵，文超，文超，你如此——！

(稍停片刻，囈語又作)(未完)

秋夢一般地過去了 (十五)

中篇創作 侶倫

也不盡然是維持自己婦人的尊嚴，只是兩人同在一起就偏促了，可是當着多幾個人同在的場合，就像瑛把他所作的詩向他取笑的那些時候，她也能夠稍微放任地言笑的。這樣的矛盾與不和諧，自己也不能分析得清楚，四年人事的變化成了魔術。由這一點的體驗証明雁表示的陌生情形，和她自己底莫名的偏促正是一樣，就不值得奇怪他的冷落態度。只要揭開了這一層彼此同樣的心理，更不一定要等待明瞭了雁才傾吐自己的心事了，但是，他的冷落真是在「莫名」狀態之外，就沒有別的原故麼？不輕易解答得出，縱然要抓住機會，這也不是時候。

看看懷裏的一雙闔着的小眼，不由地又望望距離三尺光景的前頭坐着的雁，他入神地注視前面的海，風迎面地吹動他的長髮，沒有結帶的襯衣底領尖，不住的拍着肩膊，像蝴蝶的翅膀。她不由地凝了神的注望他，隨時都覺得他的可愛的，那溫雅而帶有善感色調的顏面，那一雙常常留着抹不去的哀傷底眼光啊！

「瑩姐冷不冷？」忽然的回過頭來關心的問，意思像說，冷就該回去的。

「不覺得，這樣吹一下倒清爽。」她表示不願意這麼快回去，還細心地問他：「你呢？」

「不冷，我怕華會着涼。」

「華就是在這涼風吹拂中睡去呢。」語氣中在示意他：華睡去了，目前是這樣空漠啊。

「這個地方的風景這樣好，你怕住得很慣罷？」彷彿有些會意，他這樣抓住了一個塡充空漠的話題。

「不慣也得慣的。在這裏好快又過了兩年了。」半點不費思索地這樣答，她知道他會明白她的話意。有什麼說得上慣的地方呢？

雁彷彿有所感悟地沉默了一會，忽然的問：

「琪先生狀況很好？」顯然是對於她那一句話玩味後的側面的反應，她覺得喜悅，但是在一個轉念之下，只是冷冷的回答他：

「大概很好。」

「不是常常有信麼？」顯然是感到他說話的可異，也許是想起今天由他手上接到的信。

「有的」。聽得他詫異的語氣，她醒起自己太過着迹，軟弱着說出不由衷的兩個字了。

半年的通信，自己的生活與心境，是隱約地給他過一些輕淡的描畫，但是離開了琪的動機，和與琪的感情怎樣，却始終不方便流露於筆墨上。此時問到了琪的信，正是拉到這方面事情去的好關鍵，但是他能夠接受這件太突然了的傳遞嗎？這樣想着時，就覺得事情不能進行太急促。縱然自己心裏已經過了幾許的變化，不過是自己的感覺；在他的心中，仍是一條平錢似地，什麼也不感到不知道哩。於是想起剛才的『大概很好』一句，故意引起詫異的動機，有些懊悔。(未完)

祖傳七代 蔡德芬 專醫眼耳鼻喉 頭部痛症

本館專醫眼耳鼻喉、在沸爛紅十殺、暴凡紅腫痛淚、點膜障翳、一切眼患、耳聾、耳癰、耳膿、耳脾耳痛、鼻淵脛濕、常流清涕濁涕、鼻痔鼻疾、鼻塞不通、耳鳴不聞香臭、常流鼻血、鎖喉白喉、喉瘋喉痧、頭腦刺痛、口舌腫痛、頸癧痰核、頭部一切疼痛症、[illegible]

▲本館設在灣仔交加街第十八號東仁堂(電話二二七零九)▲老館廣州河南[illegible]

美國最新發明之美國化學金鋼鑽

此項金鋼鑽與真金鋼鑽處處相同尤其光彩與堅固用之割玻璃恰如真金鋼鑽不怕火鍋對硝酸水及油如與真金鋼鑽置在一處即專門經實金鋼鑽之商人亦無從辨別真假本公司並備獎洋五千元如有人能證明尙有比較此項金鋼鑽更優之金鋼鑽者即以此獎贈之如蒙試購包君滿意定價每克拉英幣港洋五元現付或貨到付款均可來信可寫中文或英文諸君自己通信處請寫英文

美國化學金鋼鑽公司謹啓

海峽殖民地 檳榔嶼郵政信箱二四〇號

THE AMERICAN CHEMICAL DIAMOND Co.
346, Dato Kramat Road. — P. O. Box 240,
PENANG. STRAITS SETTLEMENTS.

香港 皇后大酒店

住酒店者請為注意

房價由三元至十二元暫收八折

永無火險之虞

住房特式：英派牆壁 窗牖四闢 冷熱水喉 利便舒適 房設電話 靈敏消息 氈被枕笠 隨時更易

訓練侍役 殷勤守職 招待各界光臨 歡迎之極 特設賓友到訪 式設露通器 旅居「皇后」住食皆適

監督馬斗南 司理馮伯晏 謹啓

中華月報特大號 雙十節特輯

第二卷第十期

南華日報館書報代售部總經售

美亞洋服

特聘名師裁剪 價格務求相宜

鋪設香港灣仔利東街門牌五十二至五十四號

省港天壽堂

姑嫂丸 治婦女經期白帶等症

海狗鞭健腎丸 治男子腎部虛弱腰膝酸軟

總行香港德輔道中 分行廣州十八甫

中外各埠藥房商店均有代理

統辦歐美名廠唱機各嘜唱片

中醫牙科一覽

鄺達源牙科療治所 大道中八十三號 電話二弍一弍五

周星海牙科 寓大道中一百四十五號二樓

關渭霖牙科療治所 寓大道中卅三號三樓 電話三三八四三

安齋堂 專醫愛情雜症 有女醫士 知理 有止痕香葯水不污衣裳無痛 無爛無起焦無復發總代理大 本盈壯陽大力固精丸即晚見 功香港上環水坑口門牌第二號

眼科周日初 傳五代專精醫眼部全科 寓上環大馬路二百九十六號二樓

眼科專家 龔常氏 擅理婦兒內外全科 寓九如坊美麟街二號陳德安藥局樓上 電話二一二五五零零

新會潮連 陳古若 針耳療目 寓加咸街二十六號D二樓 電話二三〇〇〇門診四毛

老醫謝佐朝 四十餘年經驗老醫謝佐朝 擅醫喉科小兒全科自製强胃府積散發售遷往中環荷李活道擺花街尾六三號弍樓

救急 保心安瀉丸

此瀉丸除小兒慢驚孕婦及虛寒症忌用之外擅治一切熱病積毒惡核痲痧與及小兒急驚大小便閉結等危症非常應驗與平常瀉丸不同勿輕視其細小以多吞服須照內單開載因症輕重而加減用 省港保心安啟

此瀉丸實為扶危救急之靈藥與平常瀉藥不同 寧可千日不用不可一日不備

茲將保心安瀉丸治救急症列下
一治發大熱症 一治小兒急驚症
一治痲痧急症 一治惡核危急毒症
一治紅白痢症 一治外科各等毒症
一治大腸閉結急症
一治極吞入即吐之危急症
一治熱大熱唇焦舌黑發狂譫語
不醒人事種種危急重症請閱治症仿單便知詳細確據也

(一)凡患熱一切大小熱症痲痧惡毒危急等症者祈即服保心安瀉丸如發熱燒至一百零幾度高者即吞服此瀉丸
(二)如服丸後不過數分鐘該熱度當即降下即知
(三)此丸之功力大矣此丸服入走而不守由大腸一直刮下如熱症重者方可受納不疴
(四)若服此丸內不見疴即是藥力不足立即再為吞服四點鐘以疴至五六次為標準若重症者翌日當可更服一二次
(五)如剷除大腸一切積病後須要多服清涼散毒等藥萬不可燥熱等物方可全愈矣

口碑載道之鼻淵專家

小孫患有鼻淵於茲四年久醫不效後得友曰香港有一著名鼻淵專家之洪生春往診治隨即携孫到港踵求洪先生理僅服鼻淵丸一服便見大效再服治完全安愈實感德無涯特登報鳴謝 江門紫坭鄉鄭長葉杞台頌 洪冠洲先生鼻淵丸每樽銀弍元 香港上環大馬路弍百弍十號 分銷處 廣州揚巷路仁西求玉堂 廣東衛生局化驗給証不得假冒 江門常安路保太和

眼耳鼻喉科專家 鮑鴻光 醫學博士

常見效 專醫眼病、紅腫、痘疳、胬肉、砂霧、雞立止、除如疳、胎毒、爛眼、長流眼水、等疑難眼、耳鼻喉科、均以妙法新藥療治奏效神速、診命四毫、每日下午診 寓大馬路一百一十五號二樓

肺癆生死脉症論

經云五臟六腑皆令人咳、不獨肺也、肺為嬌臟[illegible]

江哲禪 專醫咳血痛症

醫所德輔道中二百六十八號二樓電話叁弍壹弍伍

中國古醫 輔仁鍼灸醫局

統理男婦內外全科一切急症奇難雜症咳嗽肺癆花界毒症婦人暗病及產難症眼科牙痛無不奇效

[illegible]

南苑

第四六五期

藝苑行情

嘗在小說半月刊畫作漫畫彙該刊編輯之黃苗子氏，即年前本港少年畫家黃祖耀，於「一二八」後赴滬，年來在海上藝壇頗活動。

東湖沉恨記（五三）

著者：勞人

以爲憂也，夫人讀書之論，適中梁氏之心坎，蓋既有身受之經驗，其同情之心更熾也，乃語夫人曰，非吾故作是非，十一少爲人，頗難相與，阿玉在彼，無論讀書與否，終非長策，今世女子宜讀書，嬌可謂先得我心也，雖然，阿玉既欲讀書，十一少處既非長策，寧無他道，乃對夫人畧獻議，謂鬱林有設女校之議，措然，則如玉可改就鬱林，居其家而就學校，如此，則子橋之客，與子和之橫，均可免矣，梁氏固愛如玉，居恒視同已出，夫人亦夙知之，乃深然其言，囑梁氏轉告子和，使遷如玉於鬱林，果擬設之女校而成，則如玉立予報名加入，且對梁氏深表謝忱，二人所談至恰，子敬歿後，能開誠與石夫人相商，且具眞摯之同情者，梁氏迨第一人耳，梁氏歸，以所商者告子和，子和聞而大恚，蓋此舉不特出乎子和意料之外，且對於彼之陰謀，亦備受打擊也，顧子和之於梁氏，從不敢有違，爭是乃深悔向之慫恿梁氏赴貴縣乃作法自斃，乃砌詞以語梁氏曰，阿玉來此，固亦佳事，然此女品性怪僻，而大嫂又

美廬霧綠拉

卷六 第五十六章 女貞的結局（續） 孩台譯

（由今日起至後日止之本文，應排在九日五十六章下截第十二行之後，因編者發稿時疏忽漏去，故特補刊，並向作者讀者深致歉意。——編者）

「舍下最近，十五分鐘內可以行到了。」

「那末要趕快把她舁到府上去，一刻也不能延緩，讓我來抱她吧。」

「除我之外不論任誰也不能夠觸她，」蘭杜夫說，這時他雖是心膽俱裂，然而在他那種悲切的聲調中，顯然的有一種類似猛獸之保護其雛子。

「美麗！美麗！」奧利芙忽然掙着眼兒，低聲的喚了兩聲，蘭杜夫心裡樂個不支，聲聲多謝上蒼，奧利芙生存啊！

「我那可憐的奧利芙！」美麗說，「你覺得疼痛麽，親愛的？」

沒有回答，因爲奧利芙與復暈絕去了，不過在她清醒的一刹那，她的手在四方亂抓，好像是找尋什麼東西似的。美麗對於這種表現是十分理會的，連忙行近前去把她的手兒輕輕握着，

「對了，」史提芬醫生說，「那末待她再次清醒時，可以感覺到慰安，你行得太快了，先生；她不宜拋動呢；也不宜行得太快，不要讓她太貼近你的身—讓她吸一些新鮮空氣—現在好一些，好得多了；讓她的頭挨着你的肩—待我來搬正她的位置—對了！這個村裡有醫生麽？」

「這裡沒有醫生，」蘭杜夫急迫的回答，「你一定要負起這個責任，請你不用遲疑—我一定重重的酬謝你。」

「那絕不成問題，」他只想了一陣便回答；他明白奧利芙這時的形勢決不容沒有醫生照顧的。「我相信在附近總可以找到歇宿的地方吧？」

「不，你直接往舍下暫住吧」，蘭杜夫肯定的說，「那麽我們算作訂妥了，你

茶話

仲寅

我國產茶：最著名者，稱武夷茶：武夷茶之茶名，分四等；武夷茶之茶品，亦分四等，書齋寂靜，不染一塵，手執一杯，細細領畧，眞覺清沁齒牙，香留脯腑，非但驅睡魔，亦足以增詩興也！茲述如下

武夷茶之茶名：一曰花香，等而上之曰小種，再等而上之曰名種，又等而上之曰奇種，花香：城中官府，及豪富人家尚之，小種：山中覡爲常品，名種：山下不易得，泉州厦門人所謂工夫茶，（磁壺，泥爐，炭火，泉水，色色講究：初沸，次沸，三沸，烹法極精，廣東潮州人，亦尚之，）號稱名種，實僅小種，奇種：山中亦不易得，有雪梅木瓜諸名：大約茶樹與梅花相近者，即引得梅花之味，與木瓜相近者，即引得木瓜之味，他可類推必須得山中之水，方能發其精英！

武夷茶之茶品：一曰香：如花小種之類。等而上之曰清：香而不冽，猶凡品也。再等而上之曰甘：清而不甘，則苦茗也。又等而上之曰活：香而不活，不過好茶而已，活之一字，須從舌本辨之。亦必須得山中之水，方能悟此消息！

以上所稱茶名：茶品：品，陸羽茶經，未及備載。福州林越亭武夷雜詩：「他時詫明靈，眞飲至漿回。」非身到山中，親嘗仙液，不能道此語！可見茶之色，香，味，俱全，而尤需平泉，而尤賴乎煎，世有盧同，不難索得解人也！

一爲五千萬年前的 恐龍骨發現

特

美國博物院辛克萊恐龍探索團近在維沃明州大角山覓掘恐龍骨，共得 Sauropod 類的恐龍骨十二副，這類動物，是恐龍時代重十五噸的兩棲爬蟲，牠軀體的龐大，從這重量，可以想見，該團現由大角山回紐約，據參加這次工作的阿丹森氏聲稱：「從這些骨殖上，可以推知極古時代大約在一萬五千萬年前，曾遭大旱，當時四周的泉流，都已涸竭，大約只有大角山一處，還有未全涸的泉流，所以這些大爬蟲聚在一處，當牠們最後的飲料，更在驚奇的，當他們掘出這些大骨頭的時候，還掘得比較兇小的動物骨殖，牠們連牙齒都算，長不過三四尺，重量在五噸上下，牠們專吃大動物的血肉，猶如人類中的罪徒一般，牠們因爲貪食恐龍，跟著那兩棲動物羣來到大角山，不想同遇旱災，也死在水涸洞中，恐龍是食和爬蟲兩種合體的動物，牠們吃水蓮和草子，有時吃樹秒的嫩枝，牠們和現代的小雞一般，也吞砂礫，以助消化，但牠們所吞的，大如柱石，該團今夏所覓得的古生物，有兩種確屬重要，一是一隻小恐龍，大如現代的火雞，一是一種有像鴨嘴式的恐龍的頭。

美國博物院辛克萊恐龍探索團的團長白朗博士，現正考慮一種計畫，擬由天空探索恐龍。預定飛行約一萬二千哩，他們不沿已成立航空綫飛行，將飛過芒太那州，南達柯太州，柯洛拉杜州，烏太州，維沃明州，阿里查那州，新墨西哥州的山嶺，沙漠，險惡的高原峽谷等地。白朗博士聲稱：「我們當然不希望在空中看見恐龍的繁殖，但是各處的山脈，顏色和組合、各各不同，只有在空中才容易判分。一萬四千萬年前侏羅紀 Jurassic 石灰色板岩沉澱物，和大約一萬一千萬年前白堊紀 Cretaceous 褐色與洋沉澱物中間，有虹色的泥上帶，其中富有恐龍的骨殖，那是有史前海洋兩次大氾濫中間恐龍的遊行地，飛行目的，乃在跡得有化石的地層，那地層闊由一百二十呎達四百呎，從我們的經驗，知道在飛機上區劃化石帶，比在地面準確得多，我們擬在空中攝取地形數百幀，用以辨明每區化石的性質，猶如醫士從X光照片辨明病症一般。換一句話說，飛機和空中攝影器，已在地質學上和古生物學上開闢一個新境界。」

美國第一外交女公使

——露絲歐文夫人—— 冠北

是一個孀婦，高大的身段，搭配着合度的頭廓，灰白色的髮，碧灰色的眼，襯托得非常均勻地：顯示着一副和善的姿態，那就是露絲歐文夫人。——現任的美國丹麥公使。——她的丈夫，已經故世了，他生前曾參加過歐戰，在一個工程隊裏，當着一個少校的職位，她的父親，就是那赫赫有名的威廉奇甯白利恩氏，她在威爾遜總統時代，曾當過國府秘書的。

歐文夫人在沒有接任這公使的職位前，她在美國國內的政治界裏，早已有相當的地位了，她善於詞令，這是她唯一成功的要素，在不久以前，她用丹麥文字，寫成了一本「大衆演說學」，這裏把她數年來在各處演說的經驗，都彙集了起來，當然是一本很有價值的作品，那無怪該書出版之後，不脛而走，在那幾個斯干迭那維亞的國度裏，就風行一時了，她得勝于偏師，自任丹麥公使職後，她在柯潑漢京地方——丹麥的京城，——活動得非常厲害，她在宗教界和文化界裏，常時可以見到她的足跡，就是該地一般有名望的婦女團體，也常時要請她去演講的，在她演講的時候，聽衆總擠得滿滿地，他的詞令之佳，由此可見，前次當林白和他夫人飛抵柯潑漢京的時候，她爲他們設宴招待，備風留駐，一切都很辦得很妥貼舒適，當時美國的公使館外，站滿了不少的看客，情形極熱鬧的，那都是她一個人的力量呢。

她穿的禮服，由她自己設計的，是一件黑天鵝絨的長袍，袖口都飾有銀的鑲邊，這件禮服，她預備在正式的集會裏穿着的，在她工作的時候，她也是穿黑色的服裝居多，但除了一條眞珠項圈外，再沒有別的裝飾了，有時她也喜歡穿着純白色的衣服。

丹麥對她表示非常敬意，不是爲的她是一個女公使，也不是爲的她是白利恩的女兒，正因爲她同丹麥的各界人物，已都有相當的連絡了。

詩話片

息公

長恨歌是樂天自己貝認爲中等的作品，這在他爲人生而文學的立場上，自不得不如此說，然而這一首詩無論在章法上，句法上何以又如此的無往而不精儻華妙流轉自然呢！以極精心的經營，寫出極自然的詩篇，一若漫不經意脫口而出者，此之謂舉重若輕。我們由此可以知道，白的技巧實在是最精鍊的。不過因爲他有了那種主張，所以他精鍊的技巧遂不得不屈居第二。這只是秩序上的先後，而絕不是主從關係的高低。（白的其他詩篇，如其最得意之新樂府，却不能盡如這個標準。其中覓有完全不注意技巧的篇章。）

詩人才多亦是一累。當其精力彌滿的年齡誠然可以揮斥運用無往不宜。但漸老漸頹唐，動致不能駕馭自己的才氣了。元白詞章的爛漫，代近易實甫的「佯狂」，皆是此例。這即在杜工部那樣天神般偉大的詩學晚年也都不免，讀杜集到最後兩冊，輒有此感。

吳前溪是今日經濟家中之豪飲而善作詩者，一夕席上，他說「寒夜客來茶當酒」不妥當，酒可以使人生溫，而茶不能，應該以酒當茶底變切合寒夜，而他的令坦劉先生却不以爲然，他說寒夜酒不易買，所以必須以茶當酒。我笑道，「這是酒徒與茶博士的立場不同，所以政見亦異」。

秦瓊故居

叁五

秦瓊佐唐太宗掃平王世充竇建德劉黑闥，因立戰功，累封至胡國公，在當時戰將中，初不能執牛耳也。然以秦行爲俠義，於是說唐演義諸書，加以渲染，後人據以編爲戲劇，秦瓊兩字，遂使婦人孺子，莫不敬愛，傳秦未入唐時，曾爲嚮馬，扶弱抑強，廣行俠義。雖口頭傳說，未必皆眞，然亦有一二事，確有根據，余生也晚，不與秦瓊同鄉里，故老閑談，猶得秦軼事不少。獨憶霸子街西頭，有秦生祠，祠中四石碑，紀秦救一女子事斑斑可考，霸子街在濟南東北鄉，廿五里，爲一小鄉鎮，當時有富戶張姓，一女甚美，偶至村西廟中進香，爲臥牛山流寇所窺，翌日，着人委禽，欲得之爲壓寨夫人，張氏合家驚恐，無計可施，欲請官兵營救，則以距離太遠，時日不及，女則號哭覓死，束手無計，適是夜秦瓊出行逾站，欵門求投宿因見宅人惶恐，即相叩詢，其僕乃一一告知，瓊即請與主人相見，據云：我姓秦名瓊字叔寶，臥牛山流寇，俱知我名，可持我東去，必無事。張氏初尚猶疑，繼思何妨一試。時秦瓊大名，雖不爲一般人所習知，而一般賊寇，固已如雷貫耳。信中秦僞稱此宅主人亦姓秦，乃一宗族，臥牛山寇得函後，果震懾不敢往，於是張氏遂使其女認秦爲義父，從此張氏亦易姓爲秦矣。追流寇救平，張遂在村西建祠豎碑，頌瓊功德，霸子街村姓秦者現有幾百戶，多爲當時張之後代，秦祠香火，則至今未衰。瓊歷城人其封王後故宅，在今濟南西關迎仙橋門內江家池，由江家池向南即估衣市街，東爲東流水，西爲館市街，秦門前有一池，爲江氏放生池，因之街名江家池也。秦家大門，坐北向南，高八尺，闊六尺，在北方名爲方八尺大門。現後裔不繁，其故宅已被收歸公有，更無人知，今日門頭高懸「山東圖書館」招牌者乃當日不可一世之胡國公故居也。

機器洗衣局
遠東始創蒸汽洗染第一家
專門乾洗新法染衣
總局在油蔴地廣華道最高烟通爲記 電話五七零三二
分局皇后大道中六十號 電話二一二七九
分局尖沙咀彌敦道二十七號 電話五八五四五
分局油蔴地三百三十六號 電話五八九零六

民族雜誌第二卷第十一期要目
憲法以外的幾個問題……陳公博
馬賽慘案的觀察……郭威白
日本南侵與法屬越南……林雲谷
中國與香港貿易問題的研究……何炳賢
第十八屆國際勞工大會報告……程海峯
海軍軍縮會議與日本之將來……永條譯
蘇俄農業之現勢……趙簡子
中國手藝工人的行會和工會……郭子勳
近代人口論的趨勢……馬松玲
因明學發凡……虞愚
中國繪畫之創作……葉季英
上海愛麥虞限路四十五號 民族雜誌社出版
總代售處 上海四馬路中市五七號黎明書局 各埠各大書局均有出售

（專鑄）字粒 花邊 發客
初號 大號 式號 三號 四號 五號 六號
印務用品 一概齊全
物美工精 字畫清楚 玲瓏久印不變 歷蒙印務界諸君購用者無不稱美爲
諸君光顧 仰祈留意 價格克己
香港利街廿七號 少坡鑄字有限公司啓

加拿大鞋廠 大減價
質料優美 保証耐用 各貨大平 時機勿失
香港德忌笠街十八號 電話三三七二三

恭頌黃博濟妙手除毒
當年余背部起一瘤。不紅不痛。但身體日見消瘦。該瘤日大一日。歷延中西醫治理年餘。俱無效果。而胸部反生劇痛。苦楚萬分。後得中日貿易行陳培介紹此大德。黃博濟先生治理旬餘。瘤消痛止。再延一月。平復如常。先生云余此症實患毒骨瘤。十年前之餘毒未清也。愈後身體日健。感此大德。特登報鳴謝。俾患毒者早知黃博濟除毒。以免後患焉
女醫鄧惠芳擅理女界外科毒病
（醫務所）大道西二百三十一號 （分局）油蔴地上海街一七八號一及澳門新馬路三十九號
西營盤水街六號二樓鄭瀛洲恭頌

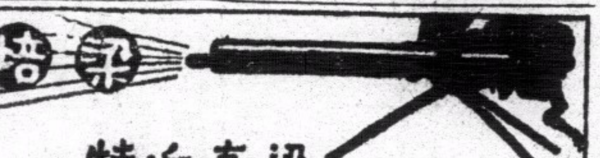

諸君買藥 認正字號 提防影射 以杜僞冒
梁培基發冷丸 真藥每包二毫
近有平藥影射 特此刊登廣告
近有欲乘本舘加價之期以平藥售與代理使其代爲推銷茲迭接購用無效者來函囑爲廣告免爲所悞功德無量云

洪桂昌喉科
統治喉科七十二症 輕重各症 限日全愈
鵝喉散 臭狐散 珠珀散 紅藥膏 發冷膏 兒科散 痢症丸 氣痛散 瘡科散
喉痛丸 喉科膠 吐痰散 翠毒丸 瘕氣丸 生肌散 止喉丸 跟藥散 疝氣丸 痔漏膏
吹到即刻全愈 限於五日斷根 每合二毫四毫一元 專治洋濕毒瘡 爛肉爛耳痔漏 大小瘡貼之必消 爛肉貼之必好 專治小兒百病 諸症即食即好 紅痢白痢閉口痢 新久斷根立即止痛 包醫痛症 逢瘡必好逢腫必消 逢毒必清每盒一元
香港上環大馬路三百五十號 澳門牌 洪桂昌老舖啓（電話式壹壹捌）

香港 延壽堂

孩寶丹 小兒急驚風 痰最效

鳳凰調經丸 乃女界聖藥
老婦服之提神補氣腰脊不痛
中年服之經血調順暗病不生
處女服之資助發育精神活潑
三鞭健腎丸 專治男子腎虧体弱氣衰等症
延壽堂止咳理金丸 治咳嗽最靈
萬應喉散 統治一切喉痛應驗非常
總行香港[illegible]道卅六號 中外各埠均有[illegible]

治咳 猛將 就是 萬善堂止咳丸
功能逢咳必止 每瓶二毫半
著名 蚕蛾丸 補腎 補血 固精 滋陰 養血丸 滋水
總發行香港中環加咸街萬善堂

東方鞋廠 大減價
抵抗舶來品
承辦外埠大幫批發價極相宜
香港威靈頓街十七號 電話一六二一九三

地球同胞 不貪爲寶
烟有千秋 國貨是好
地球牌香烟、具有二十餘年的歷史、其品質之優良、久爲社會人士所稱許、倘以僞物欺人、安能使人作悠久的樂用、即千秋牌香火、亦屬價廉物美者、願諸君常抱不貪爲寶、國貨是好之心、多吸國貨地球香煙、千秋香烟、